דבר

ההסתדרות הכללית של העובדים בארץ ישראל
דבר
עתון פועלי ארץ ישראל
מייסדו ועורכו הראשון ברל כצנלסון ז"ל
מאוחד עם למרחב

יום רביעי, י"ד בכסלו תשמ"ו, 27 בנובמבר 1985 ● גליון 18671 ● השנה השישים ואחת

היום 12 עמודים ● המחיר 630 שקלים כולל מע"מ

היום בדבר
- בלתי קביל לחלוטין — ח—גי
- מה מציע האוצר — צבי זרחיה
- שכר אנשי הקבע והשוטרים — טלי זלינגר, נתן רועי
- רק בישראל — גדעון קרץ
- דבר־אחר

הזוג החשוד בריגול בילה ירח דבש בישראל

האף־בי־איי זיהה המפעיל הישראלי של פולארד

בגין ל„דבר": לא שמעתי עליו עד למעצרו ● מכר: „מרגל פטפטן שתיכנן לחלץ מלאוס את אבודי מלחמת וייטנאם"

מאת אמיר אורן, סופר „דבר" בארה"ב

וואשינגטון (מיוחד ל„דבר"). — הזוג אן וג'ונתן פולארד, החשוד בריגול לטובת ישראל, בילה בארץ את ירח־הדבש שלו, לפני כחמישה חודשים, דיווח אתמול מכר של הזוג ברשימה ב„וושינגטון פוסט".

בני הזוג יובאו לדיון מיקדמי בבית־המשפט הפדראלי כאן. התביעה תבקש לשכנע את שופט־השלום פטריק אטריקו כי יש בידיה ראיות מספיקות להגשת כתב־אישום. נגד אן פולארד באשמת החזקת מסמכים סודיים ומסירתם ונגד ג'ונתן פולארד באשמה זו ובאשמת ריגול. עד אמש לא מימשו פרקליטי הנאשמים את כו־

(סוף בעמ' 2)

כך פורסם רפי — שיחזור המיחזור

מאת אמיר אורן, סופר „דבר" בארה"ב

וואשינגטון (מיוחד ל„דבר"). — שרשרת של הסתמכויות נבונות ומוטעות של העיתונות האמריקאית על זו הישראלית ולהיפך, הביאה אתמול לחשיפת שמו של מי שהיה יועץ ראש־הממשלה למלחמה בטרור, רפי איתן, כמעורב בפרשת הריגול של ג'ונתן פולארד. כמה מאמצעי־התקשורת בישראל ציטטו בעניין זה את „וואשינגטון פוסט", אך זה כלל לא נקב בשמו של איתן ואף דיווח, כי פקידים אמריקאים המעורבים בחקירה אמרו, שהשם אינו מוכר להם.

(המשך בעמ' 2)

מאת יוסי מלמן, סופרו המדיני של „דבר"

ראש הממשלה לשעבר מנחם בגין אומר, כי מעולם לא שמע את שמו של ג'ונתן פולארד המואשם בוואשינגטון בריגול למען ישראל.

בתשובה לשאלת סופר „דבר" אמר בגין: „מעולם לא שמעתי עליו עד למעצרו ולפרסום שמו בעתונים". בכך הגיב בגין לראשונה על הרמזים שפורסמו בכמה עתונים כאילו ניתן האישור להפעיל את החשוד בריגול בתקופה שהיה ראש ממשלה.

בתוך כך נודע כי הבדיקה הנערכת בקהילית המודיעין הסתיימה למעשה, אך צוות שוקדים

(סוף בעמ' 2)

הנהלות קופ"ח ובתי־החולים הממשלתיים מתריעים

„חולים משלמים בחייהם בעד תרגילים בתקציבי הבריאות"

מאת רבקה הרניש, סופרת „דבר"

חולים משלמים בחייהם בעד „תרגילים" בתקציבי הבריאות — כך נאמר אתמול בלשכות, דיונים נערכים בקופת חולים הכללית ובבתי־החולים הממשלתיים — שנערכו לקראת הדיון היום בממשלה בעניני מימון ושירותי הבריאות. בדיון זה מבקש השר גד יעקבי לבטל את זכותם של הרופאים למימון שירותי בריאות מטעם המדינה, להחזר הוצאות ריפוי בחו"ל.

„תוך זמן כסדר גדול של ימים יקרה אסון" — כך טענו משתתפי ישיבת הנהלות בתי חולים ממשלתיים מכל הארץ, שהתכנסו אתמול במרכז הרפואי על שם שיבא בתל השומר. דברים קשים הושמעו בדיון זה. „הכל מתפורר מעצמו, אנחנו על סף התמוטטות": „מי שאומר שבגלל הגבאים כאלה לא מתים חולים —

(המשך בעמ' 2)

אזהרה - משרד הבריאות קובע כי העישון מזיק לבריאות

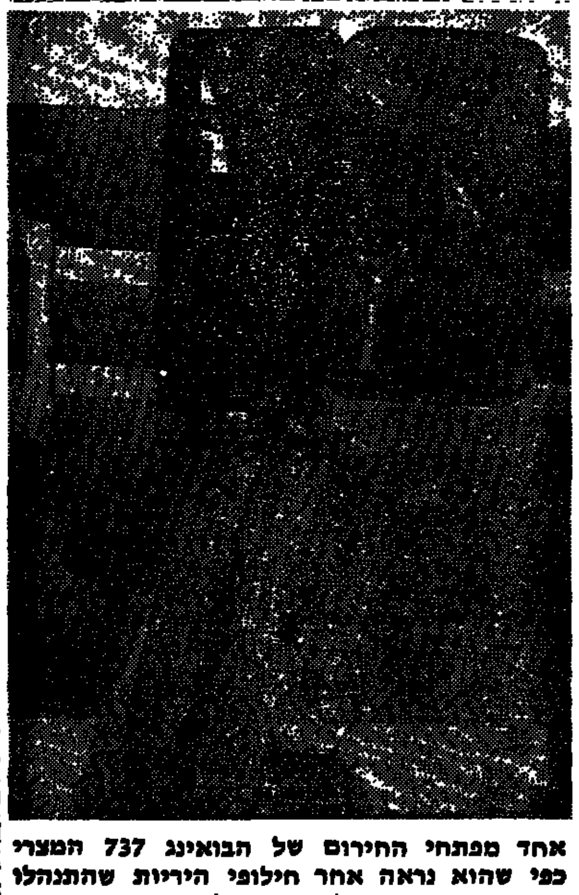

אחד מפתחי החירום של הבואינג 737 המצרי כפי שהוא נראה אחר חילופי היריות שהתנהלו משני צידיו. צילום רדיו של אסושיאייטד פרס

ארה"ב סיפקה ציוד ל„יחידה 777" המצרית לקראת ההסתערות

מאת אמיר אורן, סופר „דבר" בארה"ב

וואשינגטון (מיוחד ל„דבר"). — לקראת הסתערות „יחידה 777" המצרית על מטוס־הנוסעים החטוף במאלטה, סיפקה לה ארה"ב ציוד אלקטרוני סודי והציבה חיפוי אווירי מנושאת־המטוסים „קוראל סי" — דיווח אתמול „וואשינגטון פוסט", בהסתמכו על פקידים בפנטאגון. למצרים סופק, בין השאר, ציוד־ציתות נייד, שאפשר לה לאכן את מקומם המדויק של החוטפים בתוך המטוס. „קוראל סי" הצטוותה להכין מטוסי־קרב אף. 18 ומטוסי־בקרה „הוקאיי", לחפות על ה„הרקולס" של היחידה המצרית, אך לא תוכננו גיחות תקיפה נגד יעדים לוביים, גם לו התלקחה המתיחות המצרית־לובית ללחימה, לדברי פקידי הפנטאגון.

ייעשה נסיון להפגיש שר־הנפט המצרי עם נפגעי ראס־בורקה

מאת יוסי מלמן, סופרו המדיני של „דבר"

נסיון להפגיש היום את שר־הנפט של מצרים עבדול האדי קנדיל עם המשפחות שנפגעו ברצח שהיה בראס בורקה, ייעשה במשך היום.

השר המצרי הגיע אמש לישראל ויקיים בארץ פגישות מדיניות עם ראש הממשלה, עם ממלא מקומו, עם שר הבטחון ועם השר עזר וייצמן.

כמארחו שר האנרגיה, משה שחל הסביר לאורח את הרגישות הרבה שיש בישראל לגבי מעשה הרצח ולאווירה שנוצרה בעקבותיו ועל כן יעץ לו להיפגש, כפי שמבקשות המשפחות ואף לערוך ביקור תנחומים אצל משפחת באום מירושלים. ישראל מצפה כי עבדול האדי קנדיל יביא עמו את דו"ח החקירה בפרשת הרצח.

המזל"ט הישראלי יזכה בחוזה צי ארה"ב

מאת אמיר אורן, סופר „דבר" בארה"ב

וואשינגטון (מיוחד ל„דבר"). — המזל"ט הישראלי „פיוניר" מתוצרת מפעל המזל"ט, המשותף לתעשיה האווירית ול„תדיראן", עתיד לזכות בתחרות על הזמנה הצבאית של חיל־הים האמריקאי, לאחר שמתחרהו היחיד, מזל"ט מתוצרת איטליה, לא הצליח להמריא לטיסות־הניסוי שנועדו לו — דיווח אתמול „אירוספייס דיילי".

צוות בראשות מנכ"ל מפעל המזל"ט צבי ושילד ליווה את טיסות־הניסוי של „פיוניר" בבסיס חיל־הים בצ'יינה לייק שבקליפורניה לפני כמה שבועות. הניסוי נחשב מוצלח אך חיל־הים האמריקאי מנוע מדיווח על התוצאות עד להשלמת התחרות כולה.

טיסות המזל"ט האיטלקי עמד להתחיל בשבוע שעבר, אך האיטלקים פיגרו במשלוח דלק־השיגור של המזל"ט לארה"ב. חיל־הים האמריקאי לא הגיב על בקשת החברה האיטלקית והנהלה היא, שבכך הוציאו עצמם האיטלקים מהתחרות. חילות הים הנתונים זקוקים למזל"ט בדחיפות וספק אם יעניקו זמן נוסף למתחרה היחיד במזל"ט הישראלי.

זמיר: לא אושפע מלחצים פוליטיים

מאת טובה צימוקי, סופרת „דבר" בירושלים

היועץ המשפטי לממשלה פרופ' יצחק זמיר אמר כי לא יושפע מלחצים פוליטיים ושל קבוצה זו או אחרת בחוות דעתו. יחד עם זאת הודיע כי הדיבורים נגדו מפריעים לעצמאותו ואי־תלותו.

בפגישה עם נציגי 72 מועצות פועלים של ההסתדרות, שבאו לחזק את ידיו, אמר פרופ' זמיר, כי העקרונות שמשקפים את עמדותיו הם כיבוד שלטון החוק, עצמאות ואי תלות היועץ המשפטי לממשלה. לדבריו, הוא נחוש בדעתו להמשיך בעקרונות אלו, למרות כוונותיהם של הגנים שונים לפגוע בהם. הוא דחה טענות כי הוא מושפע מצד פוליטי זה או אחר.

הערכה בפאריס: חסן לא סגר הדלת לפגישה

ראש־הממשלה נועץ ברפי אדרי, איש הקשר לחצר המלוכה של מרוקו

מאת דן אבידן, סופר „דבר" לעניני ערבים ומאת סופר „דבר" בצרפת

פאריס (מיוחד ל„דבר"). — מקורות מדיניים בפריס הפתיעו אתמול בהשערות התיקון שהכניס המלך חסן בהודעתו משלשום בנוגע לפגישה אפשרית עם פרס. המלך חסן יגיע היום לפאריס ומשקיפים מוענים, כי יתכן שבמהלך הביקור יפגש בחשאי עם ראש הממשלה שמעון פרס.

המלך חסן יועד עם נשיא צרפת פראנסואה מיטראן לשיחות על הסיכסוך במזרח התיכון אולם אתמול אמר המלך, כי מיטראן עשוי לשמש מתווך בין ישראל למדינות ערב, במקרה שמזכ"ל האו"ם לא יוכל למלא תפקיד זה.

בפאריס מעריכים שחזרתו של חסן מדבריו בדבר נכונותו להיפגש עם פרס אינה רצינית.

„הדברים לא הובנו"

חסן מלך מרוקו תיקן אתמול את ההודעה שמסר שלשום לעיתונאים צרפתיים. האמר כי איננו צופה פגישה או שיחות ישירות בינו לבין ראש הממשלה שמעון פרס.

(סוף בעמ' 2)

מאת יוסי מלמן, סופרו המדיני של „דבר"

ירושלים: אכזבה בירושלים מדבריו המתוקנים של חסן מלך מרוקו.

זמן קצר נדע זאת בוודאות", אמר מקור מדיני ל„דבר".

בהתייעצויות שהיו אמש בלשכת ראש הממשלה ובהן השתתף גם חי"כ אדרי שהיה בחודשים האחרונים „איש הקשר" בין חצר המלוכה ברבאט ללשכת ראש הממשלה בירושלים, גובשה הדעה כי המלך חסן „טרק את הדלת" בפני מפגש גלוי פומבי. עד להודעתו האחרונה העריכו גורמים בירושלים, על סמך מסרים ואגרות שהוחלפו באמצעות חי"כ אדרי וגורמים נוספים, כי פגישה כזו היתה אפשרית. בתשובה לשאלת ציר בית המחוקקים הקבוע מזה הירדן, לגבי אפשרות פגישה של פרס עם חסן ענה פרס: „עדיין לא". יצויין כי ממלא מקום ראש הממשלה יצחק שמיר, שהיה שותף לכל המגעים עם מרוקו הצריך אמש, כי מפגש בין שני האישים הוא „בלתי אופרטיבי".

על רקע מגמה זו, הדגישו מקורות נוספים, צריך היה להבין את הודעתו המקורית של המלך חסן שהביע נכונות עקרונית לפגוש את ראש הממשלה.

מעוניין להשתלב בתהליך השלום

מקור העוסק במגעים עם מרוקו אמר ל„דבר", כי המלך מעוניין להשתלב בתהליך השלום במזרח־התיכון ומשום שהעריך כי יתכן שבקרוב ייפתח משא ומתן עם ירדן החליט לצאת בהודעה. כמו כן הוא מעוניין בגיוסה של ישראל והשפעתה על יהודי ארה"ב, כדי לסייע לו בקידום מגעיו עם וואשינגטון.

פרס: ניצנים של פתיחות

עמרם נבאי, סופר „דבר" מוסר: „חסן מלך מרוקו הוא ידיד הליגה הערבית וידיד תורך של ראשי הגוש הערבי, ועל כן יש לו השפעה בעולם הערבי. אם הוא מדבר בפומבי בזכות פגישה

(המשך בעמ' 2)

"אצל ניצן מנדלסון אין סימנים לפעילות המוח"

אומר פרופ' שליט בשובו ממלטה

מאת אריאלה ראובני, סופרת „דבר"

פרופ' מרדכי שליט שיצא שלשום למאלטה כדי לטפל בניצן מנדלסון ובתמר ארצי, אמר אמש לסופרת „דבר", עם שובו לארץ, כי מצבה של ניצן אנוש. היא סובלת מפגיעה מוחית קשה ומאושפזת ללא הכרה במחלקה לטיפול נמרץ בבית החולים באי. „למעשה אין אצלה כל סימנים של פעילות המוח" — אמר.

מצבה של תמר ארצי טוב יחסית. היא נפצעה באורח בינוני ופרופ' שליט מאמין כי היא תתאושש מהר ותוך עשרה ימים עד שבועיים אפשר יהיה להחזירה לארץ. פרופ' שליט טילפן עם שובו לארץ אל משפחת מנדלסון בקרית־טבעון ומסר לבני המשפחה על מצבה של ניצן.

בבית משפחת מנדלסון ובקיבוץ חולתא ממשיכים לצפות בדאגה ובחרדה אחר מאבקה של ניצן על חייה. אמש המתינו שלושת הבנים יריב (27), חבר קיבוץ לוחמי הגיטאות דן בן ה־19 המשרת בצה"ל ואבנר בן ה־12 לשיחה טלפונית עם ההורים הנמצאים ליד מיטת בתם בבית החולים במאלטה.

ניצן מנדלסון

תמר ארצי גיבורה ראשונה במלטה

ואלטה (ע"ר). — לאחר יומיים, שבהם התפרסמו ידיעות סותרות לגבי ההתרחשויות במטוס החטוף, ניתן עתה — על פי שילוב דבריהם של עדי הראיה השונים — ליצור את התמונה הבאה:

קבוצת אנשים חמושה השתלטה על המטוס המצרי עשר דקות לאחר שהמריא אור ליום א' מאתונה, ואילצה את הטייס להפנות את המטוס למלטה.

כאשר ניסה אחד החוטפים לאסוף את דרכוניהם של כל הנוסעים, ירה והרג איש בטחון מצרי את אחד החוטפים. בחילופי היריות שהתפתחו נפצעו שתי דיילות פצעים קלים, ומערכת לחץ האוויר של המטוס נפגעה.

לאחר נחיתת המטוס במלטה, החלו החוטפים לירות בבני ערובה ממדינות מערביות, כגיבוי לתביעתם לתדלוק המטוס. נתינה ישראלית, תמר ארצי, היתה הראשונה שנורתה. אחריה נורתה ישראלית נוספת, ניצן מנדלסון.

נוסע אוסטרלי שהיה במטוס, טוני לאיונס, העיד כי ניצן מנדלסון התנגדה בכוח לחוטפים, וכי נגררה אל פתח המטוס כשהיא משמיעה זעקות רמות. בהגיעה לפתח נורתה בראשה. אחריה נורו בזה אחר זה שלושה אמריקאים.

אל־מסרי—ראש עיריית שכם: לשכת המסחר תהיה המועצה

מאת אוריאל בן־עמי ודני רובינשטיין, סופרי „דבר"

זאפר אל־מסרי, ראש לשכת המסחר בשכם, מונה אתמול לראש עיריית שכם, לאחר שבשלוש השנים האחרונות עמד בראשות העיר קצין יהודי ממונה מטעם המינהל האזרחי ביהודה ושומרון. חברי לשכת המסחר ימלאו, לפי הצעת אל־מסרי את תפקיד מועצת העיריה.

אל־מסרי שימש כסגנו של ראש עיריית שכם באסאם שקעה, שהודח מתפקידו ב־1982, לאחר שהודיע כי אינו מכיר בממשל הישראלי. באחרונה פנה אל־מסרי למינהל האזרחי והביע נכונות ליטול לידיו את ראשות עיריית שכם. באישורם של ראש הממשלה שמעון פרס ושר הבטחון יצחק רבין, נמסר לו אתמול המינוי מידי ראש המינהל האזרחי, אל"מ אפרים סנה.

אל"מ סנה אמר כי אין לקשור למינוי משמעות מדינית, אך ציין כי בעתיד ניתן יהיה אולי לקשור את המינוי לתהליכים שיתרחשו.

גם אל־מסרי ביקש אתמול שלא לייחס משמעות מדינית למינוי אלא משמעות מקומית בלבד. עוד אמר כי מינויו אינו פתרון אידיאלי, שכן תושבי שכם מעדיפים בחירות.

ממשלת ירדן הכחישה כל קשר למינויו של אל־מסרי.

המינהל האזרחי הקים אתמול גוף משותף עם מועצת העיר שכם, כדי להעביר את הניהול לידי ראש העיר החדש.

עוד שלוש ערים

סופר „דבר" בירושלים מוסר: ביהודה ושומרון עוד שלוש ערים גדולות — חברון, רמאללה ואל־בירה, שבראשן עומד פקיד או קצין ישראלי. כמו כן מכהן ישראלי כראש עיריית עזה.

אל־מסרי הוא מגדולי הסוחרים בגדה המערבית ובעל רכוש רב. משפחתו נחשבת כבעלת כוח השפעה באיזור. בן אחיו, טאהר אל־מסרי, הוא שר החוץ של ירדן. ואחיו הוא חכמת אל־מסרי שכיהן כיו"ר הפרלמנט הירדני.

350 אוטובוסים יורכבו ב„הארגז" וב„מרכבים"

מאת צבי זרחיה, סופרו הכלכלי של „דבר" בירושלים

משרד התחבורה דאג לכך כי 350 אוטובוסים, לפחות, ירכבו בשנה הקרובה במפעלים „הארגז" ו„מרכבים" והבטיח בכך תעסוקה לעובדי 2 המפעלים — מסר אתמול מנכ"ל משרד התחבורה עו"ד ברוך לוי לוועדת הכלכלה של הכנסת.

לוי ציין, כי בפגישה שקיים שר התחבורה קורפו עם „אגד", סוכם כי הקואופרטיב יזמין בשני המפעלים 150 אוטובוסים. הסדר המימון לגביהם יהיה בהתאם להסדרים לגבי הצטיידות שייקבעו בחוזה החדש בין הממשלה לאגד בתום החוזה הנוכחי.

קואופרטיב „דן" יזמין 80 אוטובוסים בשני המפעלים. בד בבד דאג משרד התחבורה כי גם גורמים ציבוריים ופרטיים, ורשויות מקומיות וכד', יזמינו עוד 120 אוטובוסים, לפחות, בשני המפעלים.

סך הכל ירכיבו שני המפעלים 350 אוטובוסים, לפחות, דבר שיבטיח להם תעסוקה לשנה נוספת.

מזג אויר

לא צפוי גשם

רכס שמתפתח בהדרגה מעל אזורנו גורם יציבות, היום ובימים הקרובים לא צפוי גשם (קרא בעמ' 3).

הטמפרטורות:

ירושלים 11־17; רמת־הגולן 10־17; נהריה 14־19; צפת 10־14; חיפה 16־22; נצרת 10־15; עפולה 12־18; שומרון 11־27; לוד 14־22; יריחו 15־25; עזה 14־23; באר־שבע 11־22; אילת 14־25.

תערוכת הצלם פרדריק ברנר „יהודים באתיופיה — רשמי מסע 1983" נפתחה במרכז הקליטה בכפר־סבא מטעם בית התפוצות.

כוח משולב פשט בבאר־שבע על תחנות טלוויזיה פירטיות

מאת אמיר רוזנבליט, סופר „דבר"

כוח משולב של בלשי משטרת באר־שבע, אנשי חברת „בזק", „קומאנדו מס־הכנסה" ונציג חברת קלטות הווידיאו „יונייטד קינג", פשט שלשום בלילה על שלוש תחנות „פיראטיות" בבאר־שבע, ששידרו סרטים למנויים באמצעות כבלים.

בלשי המשטרה הפתיעו את בעלי התחנות בעיצומה של ההקרנה. הם עצרו גבר ואשה והחרימו ציוד רב בסכומי עתק, שכלל מכשירי וידיאו, מגברים, מאות קלטות פיראטיות והן קלטות עם חומר פורנוגראפי. אחד מבעלי התחנות בעל חנות רהיטים גדולה בבאר־שבע, חמק מידי השוטרים וקפץ

משה אדרי, מנהל חברת „יו־ מגג של בית מגורים.

נייטד קינג" המייצגת את חברות הסרטים האמריקאיות בארץ, מסר, כי נגד בעלי התחנות הפיראטיות תוגש בבית המשפט המחוזי תביעת נזיקין על סך של 100.000 דולאר. לדבריו, עד הפשיטה הנוכחית היו בבאר־שבע כ־5,000 מנויים של תחנות שידור פיראטיות, ולהערכתו גלגלו בעלי התחנות מחזור כספי של יותר מ־50,000 דולאר לחודש, בלי שהוצהר עליו במס־הכנסה.

אדרי הוסיף, כי בצפון הארץ בעלי התחנות הפיראטיות לא רק מקרינים סרטים למנויים, אלא גם משלבים בתוכם פרסומות.

וילנר: בגין היה נכון לוותר הגולן תמורת סיפוח הגדה

בוועידת חד"ש יהיו שני שלישים מ־600 הצירים ערבים

מאת עליזה ולך, סופרת „דבר" לענייני מפלגות

„בגין אמר לי, כי היה מוכן לוותר על רמת הגולן, אם תוספח הגדה למדינת ישראל", אמר אתמול ח"כ מאיר וילנר במסיבת עיתונאים מטעם חד"ש לרגל ועידת המפלגה בשבוע הבא.

דבריו אלה של ח"כ וילנר נגלו בהשובתו לא־תשובתו על שאלת סופרת „דבר", אם הדתה ברית המועצות המנה להשתתף בוועידה בין־לאומית בפתיחת מו"מ ישראלי־ירדני אם אש"ף לא ישתתף בו. לדבריו וילנר מו"מ ישיר בליווי בין־לאומי לא ייתכן בלי שיתוף אש"ף.

במסיבת העיתונאים לקראת הוועידה ה־20 של המפלגה הקומוניסטית בישראל, שתיפתח ביום רביעי הבא בחיפה ותימשך ארבעה ימים, סיפר ח"כ וילנר, כי מאז הוועידה הקודמת של המפלגה, באביב, 1981 גדל מספר חברי המפלגה בכ־30 אחוז.

משלחות מחו"ל

לוועידה הוזמנו משלחות־אחיות מחו"ל, וכן, אלה שכבר הודיעו על השתתפותן המשלחות מברית־המועצות, מבולגריה, מפולין, מהונגריה, מצ'כוסלובקיה, מרומניה, מקובה, מאפגניסטן, מיפאן וכן מארצות אירופה המערבית ומארצות הברית וקנדה.

ח"כ תופיק טובי אמר במסיבת העיתונאים, כי שני־שלישים מבין כ־600 צירי הוועידה יהיו ערבים וכשליש יהודים.

עוד אמר ח"כ טובי, כי אין למפלגה הקומוניסטית בישראל מתחרים במיגזר הערבי בישראל. ה„רשימה המתקדמת", שאותה האשים בהתרפסות ובאופורטוניזם, היא תופעה שולית וארעית בו.

חיילי צד"ל פוצצו מכונית תופת ליד ג'זין

מאת סופר „דבר" בצפון

חיילי צבא דרום לבנון הצליחו אתמול לסכל נסיון חדירה של מכונית תופת לעיר ג'זין. המכונית מדגם „פז'ו" באה מכיוון צידון אל מבואות ג'זין.

ליד הכפר פאלום אותתו לה חיילים של צד"ל להיעצר. נהג המכונית לא שעה להבחות והמשיך בנסיעה מהירה לכיוון המחסום. החיילים ירו לעברו אש אוטומטית ואז התפוצצה המכונית על נהגה. חייל אחד של צד"ל נפצע מרסיסים. מעריכים כי במכונית התופת היו לפחות 100 קילוגרמים של חומר נפץ.

אתמול בבוקר נמצאו שתי גופות מחבלים ליד עמדות של צד"ל בפאתי העיר ג'זין. בלילה ירו חיילי המוצבים שם לעבר דמויות חשודות ובסיור הבוקר התברר כי אכן מדובר במחבלים שבאו למטרות פיגוע.

יעקובי יצא ללונדון וניו־יורק

(ע). — שר הכלכלה גד יעקבי מתנגד להטלת מיסים חדשים ולהעלאת מיסים קיימים. דברים אלה אמר אתמול השר בנמל התעופה בן גוריון, לפני צאתו לאנגליה ולארה"ב.

השר יעקבי יעדר מישיבת הממשלה שתדון בהצעת התקציב החדש, אך הוא העביר למזכירות הממשלה ולראש הממשלה את עמדותיו בנושא.

אמוראי דן בוושינגטון בהקמת קרן צמיחה

מאת דרור שרביט, סופר „דבר"

סיוע אמריקאי לתהליך הצמיחה של המשק הישראלי נדון בפגישה שקיים סגן שר האוצר עדי אמוראי עם סגן שר החוץ האמריקאי ג'ון וייטהד. הפגישה שהתקיימה שלשום בוואשינגטון באה בהמשך לסיכום מסגרת בנושא בין ראש הממשלה שמעון פרס ומזכיר המדינה ג'ורג' שולץ.

שיתוף אמריקאי בתהליך הצמיחה של המשק נדון בכמה מישורים. לאמריקאים מוצע להשתתף בקרן צמיחה מיוחדת בהיקף כספי גדול וכן לסייע למשק הישראלי בתחומים נוספים, מעבר לסיוע הכלכלי הקיים.

בחודש הבא אמורה לצאת מישראל משלחת בראשות מנכ"ל משרד האוצר עמנואל שרון להמשך השיחות על פרוייקט הצמיחה. במשלחת זו יהיה חבר גם יועצו הכלכלי של ראש הממשלה אמנון נויבך.

בפגישה שקיים אמוראי עם וייטהד השתתף מהצד האמריקאי גם תת מזכיר המדינה וליס ומהצד הישראלי הציר הכלכלי בוואשינגטון דני הלפרין.

דבר
DAVAR
מאוחד עם [illegible]

העורכת חנה זמר
משנה לעורך דוד פדהצור
מנהל כללי אהרן קראוס

המו"ל – „דבר" בע"מ
נדפס בדפוס „דבר" בע"מ
המערכת וההנהלה: תל־אביב, רח' שינקין 45, ת.ד. 199, מיקוד 65233
טלפון 286141 (6 קווים)
מחלקת המודעות: טלפונים ישירים 281860, 298032.
סניפים:
תל־אביב, בית „דבר" רח' שינקין 45
טלפון 286141, מיקוד 65233
ירושלים,
המערכת: רח' הלל 38,
טל' 241315, 243106/7
המינהלה: רח' הלל 36, טל' 231251/2
חיפה, רח' הנביאים 27
טלפונים 642111-2-3, מיקוד 33104

מזג האוויר ביעדי הטיסה החשובים של סוויסאיר

אוסלו	11-—3	מעונן
אמסטרדם	1-—1	גשום
בואנוס איירס	18—22	גשום
הלסינקי	4-—1-	מעונן
הונג קונג	21—22	גשום
וינה	0—-0	מעונן
ז'נווה	2-—0	מעונן
טוקיו	7—17	בהיר
טורונטו	1—10	מעונן
יוהנסבורג	13—29	בהיר
לונדון	3—5	מעונן
ליסבון	7—14	מעונן
מאדריד	3-—9	מעונן
מונטריאול	5—18	מעונן
ניו־יורק	16—24	גשום
סאו פאולו	16—30	מעונן
פאריס	2-—1-	מעונן
פרנקפורט	2-—2-	שלג
ציריך	2—1	מעונן
ריו דה ז'נרו	20—32	מעונן
שטוקהולם	1-—0	מעונן
שיקאגו	8-—3-	גשם

swissair

טום: היידן אביא לישראל משתלמים שחורים מדרא"פ

מאת יוסי מלמן, סופרו המדיני של „דבר"

תוכנית להביא לישראל משתלמים וסטודנטים שחורים מדרום אפריקה מתגבשת בימים אלה בעזרתו של טום היידן, ציר בית המחוקקים של מדינת קליפורניה ארה"ב.

תום היידן, בעלה של השחקנית ג'יין פונדה שיש לו שאיפות להגיע לקונגרס של ארה"ב בוואשינגטון, נפגש אתמול בנושא זה עם ממלא מקום ראש הממשלה יצחק שמיר. היידן מסר כי הוא מגייס ומתה כספים בארה"ב לצורך ביצוע הפרוייקט.

הוא הסביר כי מדינת ישראל חייבת לשפר את תדמיתה בקרב השחורים של דרום־אפריקה. יצחק שמיר הסכים עמו והודיע כי הוא תומך בפרוייקט ויעשה מאמצים גדולים לקדמו.

שיחזור המיחזור

(המשך מעמ' 1)

רמז ראשון למעורבות אפשרית של איתן בפרשה פורסם ב„דבר" ביום א' בעקבות מידע על אוזכר שמו של איתן בפי פולארד, שדיבר על „רפי". כרמז לזהותו של איתן, הוזכר מינויו לתפקידו בעת כהונתם של מנחם בגין ושל ידידו של איתן, אריאל שרון, תבורתו במרכז „הרות" המוניטין שיצאו לו בעבודת הביון.

שלשום נודע לעיתונאים ישראלים בוואשינגטון, כי כתב ה„פוסט" ג'ון גושקו עומד לפרסם בגליון אתמול את שמו של איתן. כמה מהם דיווחו על כך למערכותיהם, בהנחה שהידיעה אכן תתפרסם בנוסח זה. „דבר" נמנע מכך. כמה עיתונים אחרים פרסמו אתמול את הידיעה הכמותם נתן גם „קול ישראל", לאחר בדיקה טלפונית עם „וואשינגטון פוסט", שבה נאמר לו כי השם אכן מתפרסם בעיתון שראה אור לקראת 6 בבוקר (שעון ישראל.)

לאחר שידור זה שב כתב „קול ישראל" וביקש מה„פוסט" להקריא לו את הידיעה במלואה. בבדיקה זו הסתבר כי שמו של איתן אינו כלול. „קול ישראל" התנצל על השידור השגוי. למקרא הידיעה המבחינת גושקו, שהסתמכה למעשה על מקורות בישראל ורמזה כי הידיעה לא נחתמה בירושלים מחשש להתערבות הצנזורה, התברר כי ה„פוסט" חזר בו מכוונתו המקורית, כשלא הצליח למצוא אימות אמריקאי לשמועות בירושלים. „מקורות ישראליים בלתי־רשמיים נקבו בשמו של אדם, שפעל בעבר בכפיפות לבגין, כמתווך הישראלי שקיבל מסמכים אמריקאיים סודיים מפולארד," כתב גושקו. „השם נפוץ בישראל מאז סוף־השבוע ולפחות שני עיתונים ישראלים חשובים ניסו לפרסמו, אך לדברי מקורות יודעי־דבר מנעה זאת מהם הצנזורה".

„וואשינגטון פוסט" החליט שלא לפרסם את השם, מאחר ששום מקור מהימן לא קשר אותו במישרין לפרשה לארה"ב. פקידים אמריקאים המעורבים בחקירת פרשת פולארד אמרו אתמול, כי שם זה אינו מוכר להם ורמזו, כי פולארד טלפן בשבוע שעבר לישראלי אחר בוואשינגטון. איש־הקשר עם פולארד, לפי הסיפור הנפוץ בישראל, לא היה בוואשינגטון בשבוע העבר ולא שירת מעולם בשגרירות ישראל בארה"ב, כתב גושקו.

מיד לאחר הופעת העיתונים בישראל ושידור שמו של איתן ב„קול ישראל", הזדרזו אמצעי־התקשורת האמריקאים למתור את הידיעה שוב ולנקוב בשמו המפורש של איתן, הפעם בהסתמכם על העיתונות הישראלית...

ירדן אסרה הטפות פוליטיות – גם במסגדי הגדה

מאת דני רובינשטיין, סופר „דבר"

ממשלת ירדן פירסמה באחרונה צו האוסר הטפות בעלות אופי פוליטי במסגדים בירדן ובגדה המערבית. הצו הוא בהתאם למדיניות הירדנית המגבילה את פעילות „האחים המוסלמים", ובהמשך לשיפור היחסים בין ירדן וסוריה.

המלך חוסיין הודיע כזכור לפני שבועות אחדים כי סוכנים ירדנים היו מעורבים בפעולות „האחים המוסלמים" נגד המשטר בדמשק, והודעתו זו סללה את הדרך להתקרבות בין שתי המדינות.

הפרלמנט הירדני פירסם אתמול הודעה על בחירתם של ארבעה חברי פרלמנט חדשים מהגדה המערבית. הארבעה מחליפים חברי הפרלמנט שמתו בשנים האחרונות.

כנציג חברון נבחר וחיד אל ג'עברי, בן־בכורו של ראש עיריית חברון לשעבר. כנציג רמאללה נבחר ניקולא עקל, כנציג שכם נבחר תחסין אל פארס, וכנציג טול כרם נבחר פרוק המואללה מהעירייה ענבא.

חוקרי האף־בי־איי

(המשך מעמ' 1)

[illegible] לבקש יחזית הזיון.

מקורות העוקבים אחר החקירה דיווחו אמש כי חוקרי האף־בי־איי זיהו את איש־הקשר הישראלי של פולארד.

המקורות לא ידעו לומר אם האיש משתייך לסגל השגרירות הישראלית בוושינגטון, אך צוינו, כי אם ימנע האף־בי־איי מלעוצרו, פירוש הדבר שלאיש היה חסינות דיפלומטית. אם תנקוב היום התביעה את שמו של איש־הקשר הישראלי בעת הדיון המשפטי, סביר, שממשלת ישראל תתבקש להחזירו ארצה.

אתמול נערכו מגעים שאופיינו כ„רגישים ורמי־דרג" בהקשר העובדתי והמשפטי של המעורבות הישראלית בפרשה. אך דובר שגרירות ישראל סירב להגיב על שאלות שעסקו בגירוש אפשרי של דיפלומט ישראלי ובמגע עם שר־המשפטים אדווין מיז. הידיעות לישראל, במגמה להביא להודאה מהירה של פולארד באשמה ולמניעת חשיפתם של סודות שתי המדינות במשפט.

דובר הסטייט דיפארטמנט צ'ארלס רדמן איזכר אתמול שוב את השאיפה האמריקאית לקבלת דיווח מיידי ומלא מישראל על החקירה בירושלים. רדמן שב ודיבר על „קשרי השגרירות" עם הפרשה, אך בתשובה על שאלה טען, שאינו מתכוון לגירוש דיפלומט אלא לנסיבות מעצרו של פולארד.

המימשל, הקונגרס והתקשורת ממתינים באיפוק להתפתחויות המשפטיות בפרשת פולארד ונמנעים לפי שעה מתגובות חריפות על הריגול המיוחס לישראל. המימשל אימץ קו פומבי ברוח דברי השגריר בישראל תומאס פיקרינג, ודובר הבית הלבן לארי ספיקס, וביקשו שלושתם שלא להקיש מפרשה זו על המיכלול הדו־חובי של יחסי ארה"ב—ישראל.

הקונגרס יחזור מפגרתו רק ביום ב'.

סיפור החילוץ — בראש

בתקשורת מאפילים על פרשת פולארד סיפורי חילוץ הנפל במאלטה וגילויי הריגול הנוספים המתפסים לבקרים.

הנשיא ריגן מיהר ויצא כבר אתמול לחופשת חג־ההודיה בקליפורניה, בלא להתייחס לפרשה. אך באופק הכללי צפוי פירסום לאחר הגשת ראיות נוספות על הקשר הישראלי עם פולארד ולפי קצב השלמת החקירה בישראל ופרסום ממצאיה.

„מרגל מפטפט"

פולארד — צנום אך מטפח כרס קטנה, מזוהר בשפכפם, מושקף ומקריח — „ניראה כרואה־חשבון עצבני מדי, כישהו שלגם שתי כוסות קפה מיותרות", כתב את־מול מכרו, סטיב מאסטי, בגלגלו ב„וואשינגטון טיימס" את פרשת היכרותו עם המרגל המפטפט ביותר שאליו תודע מעולם. פולארד סיפר לו מיד בפגישתם על עבודתו במודיעין חיל הים והתפאר כי הכל צפה לו שבועיים קודם ההתרחשות — פיצוץ מטה המארינס בביירות, ושחרור האונייה, לכב.

בנסותו לעניין את מאסטי ואת העיתונות בהשתתפות במיבצע הרפתקני וסיקורו, אמר פולארד כי בידי המודיעין היהודי הוכחות להימצאות שבויי־מלחמה ונעדרים אמריקאים בדרום־מזרח אסיה. פולארד טען שמאס בבחירלי המימשל, שנימנע מלהפוך עולמות על־מנת להחזיר הביתה אבודי מלחמת וייטנאם. הוא־עצמו ינהל מיבצע חילוץ וכבר גייס פקיד בלשכת בלאוס, המוכן למכור לו שבוי אמריקאי זה תמורת שלושה מיליון דולר ומעבר חופשי מלאוס לארה"ב דרך תאילנד.

הזוג פולארד, הוסיף ג'ונתן, שתף פעולה במיבצע זה עם חבר הקונגרס רפובליקאי לשעבר. כדי שהשבוי יגויים בהתרבות־דזאר, אך דרוש סכום התחלתי של 50000 דולר למבצח הפעיות. „טיימס", הפונה לקהל השמרני המשמיך לצדד במלחמת וייטנאם, חרת על דגלו את חיפוש הנעדרים. העיתון שקל הצהתפות במימון זה תמורת בלעדיות בסיקור, אך לא התקבלה בו כל החלטה והקשר עם פולארד נותק.

הזוג נישא הקיץ בטקס אזרחי באיטליה וכלל בירח־הדבש שלו גם מסע קצר לישראל. „הכתובת...

רונאלד פלטון (מימין), מומחה־קשר לשעבר בסוכנות הבטחון הלאומית של ארה"ב מלווה מבית המעצר על־ידי סוכן אפ.בי.איי. פלטון, סוחר אניות כיום, מואשם בכוונה להעביר סודות לסובייטים.
צילום רדיו של אי.פי.

בדיון ועדת שרים לפתרון ב„אתא"

שחל: שיקול מפלגתי במקום טובת העובדים

מאת צבי זרחיה, סופרו הכלכלי של „דבר" בירושלים

החלטת ועדת השרים לענייני „אתא", לשקם את המפעל אם תורים ההסתדרות למפעל 5 מיליון דולר נובעת משיקולים מפלגתיים, במקום לראות את טובת העובדים. כך קבע אתמול השר שחל, שדרש תשלום פיצויי פיטורין לעובדים, אם לא יוחלט תוך שבועיים לשקם את המפעל.

מזכ"ל ההסתדרות ישראל קיסר אמר אתמול, שההסתדרות הודיעה על הסכמתה לגייס מיליון דולר, בנוסף למליון דולר שיגייסו העובדים. „כמעט הגענו לסיכום עם בנק לאומי", אמר, והוסיף כי אם הממשלה תעמוד בהתחייבויותיה להשקיע 12 מיליון דולר בשיקום המפעל יש סיכוי להפעילו.

השר מודעי התנגד להצעת השר שחל, בטענה שכל הכספים המיועדים להצלת המפעל ישולמו עבור פיצויי פיטורין.

שייטת צי ארה"ב היום לחיפה

מאת יוסף סיכלסקי, סופר „דבר"

שייטת אוניות של הצי האמריקאי, מורכבת מנושאת המטוסים „קוראל סי", הסיירת נושאת הטילים „יורק טאון" ואניית האספקה „סיאטל", תגיע היום לנמל חיפה לביקור נופש.

בשלוש האוניות למעלה מ־6,000 אנשי צוות, ימאים וצוותי אוויר.

הצוותים ישתתפו בטקסים ובאירועים המקובלים בביקורים כאלה.

שני חיילים נהרגו בתאונה ליד מירון

מאת סופר „דבר" בצפון

שני חיילי צה"ל נהרגו אתמול בתאונת דרכים ליד מירון וחייל שלישי נפצע. ההרוגים הם יצחק ריצמן מחיפה וויקטור ברדה, בן 19, מאשקלון.

נהג משאית צבאית איבד את השליטה על הרכב, החליק ופגע בסלע בצד הדרך. התאונה ארעה ב־8.30 בבוקר, כשבמקום ירד גשם שוטף.

החייל הפצוע אושפז בבית החולים בצפת.

ישראל יוון 93:100 בגומלין באתונה

מאת אהרון להב

נבחרת הכדורסל הישראלית ניצחה אמש באתונה את נבחרת יוון 93:100 במשחק גומלין שהיה באתונה. במחצית היה שיוויון 42:42.

נבחרת ישראל יוצאת היום מאתונה להולנד שם תקיים מחר בערב משחק במסגרת דרג ב' של נבחרות לאומיות.

ג'י קלי פינקרטון משוחח עם עיתונאים בתא הנידונים למוות בבית־הסוהר שבויוסטון טקסס. פינקרטון אמור להיות מוצא להורג ביום ב' הבא, בעוון אונס ורצח של עקרת־בית בטקסס.
צילום רדיו של אי.פי.

קבלת מודעות 24 שעות ב„דחוף"
מודעות משפחתיות דחופות
וכל יתר סוגי המודעות ל'
הלוח הכללי
דבר
מתקבלות 24 שעות ביממה
ב„דחוף" דיזנגוף
רח' דיזנגוף 118
(מול כסית)
טל 239952 248518

חולים משלמים

(המשך מעמ' 1)

מרמה את עצמו. אנחנו יודעים מה קורה".

למרות התיאור הדרמטי של מצב בבתי חולים, שחיקת הציוד, מחסור בתרופות וקופה ריקה, החליט הרוב לא „להזדהות" במאבק על מימון המערכת בין משרד הבריאות ומשרד־האוצר. „לא מתפקידן של הנהלות בתי חולים לצמצם שירותים לחולים ולהחליט מי יחיה ומי ימות. האחריות היא על שר־הבריאות" — טענו רוב הרופאים.

רציחת תקציב קופ"ח

בחריפות ללא תקדים תקף אתמול פרופ' חיים דורון, יו"ר ההנהלה המרכזית של קופת חולים הכללית את הוראת האוצר להקפיא אשראי בנקאי לקופת חולים, שניתנה, לדבריו, ללא כל תיאום ובלי כל ידיעה מוקדמת של קופת חולים. „באיזה משטר אנחנו חיים? האם לא מבינים שכך מקצצים חיי אדם" קרא פרופ' דורון.

„מדיניות הממשלה מביאה לרציחת תקציב של קופת חולים" — טען פרופ' דורון. הוא תבע להעביר מייד לקופה 10 מיליון דולר שמגיעים לה מהממשלה על פי פסיקת ועדת יעקבי, שבדקה את ההתחשבנות שבין הממשלה לקופת חולים. „אני מודיע, כי ההודעות כאילו אנחנו חייבים כסף לממשלה הן חצאי־אמיתות ושקרים מלאים" — אמר פרופ' דורון. הוא גם תבע את הסכום של שבעה מיליון דולר ועוד, שלפי פסיקת יעקבי חייבת ההסתדרות להוסיף לתקציב קופת חולים.

אפשרות ביטול „האישפוז האזורי"

בדברי פרופ' דורון נשמעה גם אזהרה בפני אפשרות של ביטול ההסכם על אישפוז אזורי על ידי קופת חולים. „אנחנו לא יכולים להסכים לשיעור ימי אישפוז שמחייבים אותנו לרכוש בבתי החולים הממשלתיים ב־104 מיליון דולר בשנה בעוד שהשתתפות הממשלה בתקציב קופת חולים רק 54 מיליון דולר לשנה" — אמר פרופ' דורון בציינו כי במצב כזה כוונתו לצמצם את ימי האישפוז של קופת חולים במערכת ממשלתית ל־80 מיליון דולר לשנה בלבד.

אחיות — מקצוע [illegible]

נציגות הסתדרות האחיות נפגשה אתמול עם שר הבריאות והציגה בפניו טענות על השחיקה הגדולה שחלה באחרונה בשכר של אחיות והאחים. בשיחה עם סופרת „דבר" אמרה מזכ"ל הסתדרות האחיות כרמיה פדן „תבענו להכיר במקצוע האחות כמקצוע מוצנע, והשר גור הכיר בצדקת תביעותנו".

פרס שמיר ורבין

(המשך מעמ' 1)

על ניסוח הצגת העובדות כפי שהועברו לארה"ב. מקור בכיר אמר ל„דבר" כי יש להניח שבסוף השבוע תסתיים הבדיקה.

ראש הממשלה שמעון פרס, מתכוון למסור דיווח לוועדת משנה של ועדת החוץ והבטחון עד סוף השבוע. בשיחות שהיו בעניין הבדיקה בין ראש הממשלה, ממלא מקומו ושר הבטחון, נקבע קו ברור, לפיו אין להניח לפרשה הזו להפוך „לאירוע פוליטי" ויש בכוונתם לשים קץ לכל הנסיונות של חברי כנסת וגורמים פוליטיים אחרים המבקשים להשיג הון ולנגח מפלגה זו או אחרת.

„המדובר בנושא שאופיו בטחוני ובטחון פנים ואופן לא כמאורע פוליטי" הדגיש מקור בכיר אחר, שציין כי בהתייעצויות הוחלט לחשוף את כל העובדות בפרשה „בלי טישטוש, מיתון או הסתרה". עם זאת מעוניין הדרג המדיני שחקירת הפרשה לא תגרום נזק לקהילה היהודית של ישראל ושלא תעורר הטחת האשמות מנימית שם.

השאלות עליהן יתבקשו הבודקים להשיב הן:

- איזה גורם בקהילת המודיעין הפעיל את החשוד בריגול?
- מי החליט על הפעלתו?
- האם הופעל על־ידי הגורם המתאים?
- האם היה על הגורם המפעיל להודיע על המקרה לראש הממשלה?
- אם היה צורך כזה האם היה דיווח?
- אם היה דיווח, האם אישר ראש הממשלה את ההפעלה?

מכאן יהיה על הבודקים לתת גם תשובות לכמה שאלות של מהות, שמהן יצטרכו להפיק לקחים לגבי עבודת קהילית המודיעין בעתיד כגון „שווי" של החשוד בריגול ביחס לכסף ששולם לו, לכאורה. האם אפשר היה למנוע את לכידתו, ומדוע לא הורשה למפעיליו בסכנה שקשר עמו צלול „גרום.

השר ארנס: „יש בעיה"

(ע). — השר משה ארנס אמר אתמול בשובו מארה"ב, שבעניין המרגל „יש לנו בעיה וחשוב שתיפתר אחרת".

בשיחה עם כתב גלי צה"ל בנמל אמר ארנס, שהעניין עלה בשיחתו עם שר החוץ האמריקאי שולץ, איתו נפגש לאחר שובו מוועידת הפיסגה בז'נבה. שולץ סיפר לו שהידיעה על תפיסת המרגל נמסרה לו לנשיא רייגן במטוס בדרכו מוועידה כשעתיים לפני הנחיתה בוואשינגטון, ותגובת הנשיא היתה „למה הם עושים זאת?". „חייבים לגלות את העובדות ולא ניגש לפיזור העשן ולישור ה„עניינים", אמר ארנס.

פיקרינג: העניין לא יעיב

שגריר ארה"ב בישראל, תומס פיקרינג אמר אתמול כי ארצו מצפה לתוצאות החקירה של ישראל בפרשת הריגול. „עם זאת העניין לא יעיב על היחסים הטובים שבין ישראל לארה"ב" אמר פיקרינג.

תיבדק פגישה

(המשך מעמ' 1)

בראיון נוסף שהעניק אתמול חסן לקבוצת עיתונאים צרפתיים בריבאט, הוא אמר כי דבריו שלשום, כאילו הוא מוכן להיפגש פנים אל פנים עם פרס לשיחות מדיניות, הובנו לא כראוי על־ידי מראייניו. הוא טען כי דבריו לא היו צריכים להתפרש כנכונות להיפגש עם פרס, אלא „כהוצאה כללית, שנועדה להפגין שהצד הערבי פתוח למו"מ".

חסן הוסיף ואמר: „אם לפרס יש משהו קונקרטי להציע הוא יכול להכניס את הצעותיו למעטפה ולשולחה למזכיר הכללי של האו"ם".

מלך מרוקו ציין כי כל מו"מ העשוי להתקיים בעתיד בין הערבים לממשלה בראשות המערך צריך להיות מושתת על „שחרור השטחים שנכבשו על־ידי ישראל בכוח, והכרה ישראלית בזכות העם הפלשתינאי להגדרה עצמית".

חסן אמר שהוא ימליץ בפני פרס לנהל מו"מ עם הערבים, אם יאמץ פרס את שני העקרונות הללו.

תקוות ממפלגת העבודה

מלך מרוקו ציין שהוא תולה תקוות רבות במפלגת העבודה. הוא הביע תקווה שבה"מ תוכל להשתתף בגורמים מדיני למציאת הסדר לסכסוך הישראלי ערבי.

כמה משקיפים סבורים כי נסיגת המלך נועדה לא להרגיז את סוריה, ולאפשר לירדן להמשיך בנסיונותיה לשתף את הסורים במו"מ מדיני.

רה"מ נועץ

(המשך מעמ' 1)

בינינו — סימן שיש ניצנים של פתיחות לגבי סיכויי השלום במזרח התיכון". זאת אמר אתמול ראש הממשלה שמעון פרס ל„דבר" בעת ביקורו בבת־ים.

ראש הממשלה הוסיף, כי להערכתו נתנו איתותים למלך חסן להתחיל בשיחות עם ישראל משום שמלך ירדן מצפה לתמיכה רחבה מצד יותר מדינות ערב כדי שיוכל ליישם את גישתו לשיחות העתידות עם ישראל במסגרת בין־לאומית.

אנו משתתפים בצער המשפחה
על פטירתו של ידידנו
יוסף רבינוביץ ז"ל
בית גשר הזיו

לחברנו **אמציה פורת**
אתך באבלך על מות
אביך ז"ל
חבריך ב„עם עובד"

במלאות שלושים לפטירתו של חברנו
נח גולדברג ז"ל
נעלה לקברו ונתייחד עם זכרו ביום א' 1.12.85 י"ח כסלו תשמ"ו בשעה 15.30. בערב תתקיים בשעה 9.15 אזכרה לזכרו בחדר האוכל.
המשפחה
ובית אלונים

על מות
רחל פקר
מתאבלים: משפחות פלס וכהן
ובית גבעת ברנר

למשפחת רבינוביץ
אבלים אתכם על מותו של
יוסקה ז"ל
מקבוץ חפצי־בה

עם כל ההתיישבות העובדת
אנו אבלים על מותו של
יוסקה רבינוביץ ז"ל
בית אשדות מאוחד

לארמונד מנחם
אתך באבלך הכבד במות
אביך ז"ל
תעשית אבן וסיד בע"מ
ההנהלה והעובדים

אנשים · אנשים · אנשים

אולטימטום

בצעד ההנהלה הציונית בצרפת ד"ר ישראל פלד, נשאים להתפטר מתפקידו ולחזור ארצה, אם לא יוחזר שליח מחלקת העליה של הסוכנות אלי כהן. כפי שפורסם ב"הפרי", קרא כהן לבציגי ארגון הגג של יהדות צרפת, ה"קרף" להפסיק כל תרומות לקהילה היהודית ולמוסדותיה כדי לאלץ את יהודי צרפת לעלות לישראל. פניה זו, שהופיעה כביכול בשם הסוכנות, הקפיצה גם את ידיה המנהיגות היהודית בצרפת. מישל פופירל והוא פנה במחאה נמרצת לדולצין ולראש המחלקה לעליה בסוכנות, חיים אהרן.

טובה צימוקי

כסף קטן

במסגרת מבצע "מלתרום" של הטלוויזיה הישראלית למען קשישי ישראל, מתוכננים מספר אירועים גילויים. ביניהם, "מצות לקשישי" שיתקיים בתנופה ברחבת כיכר מלכי ישראל בתל־אביב. ילדים מתבקשים לשכנע את הוריהם להוציא את ה"כסף הקטן", ושעוד מעט יחלוף ולהביאו לכיכר, שם, כך מקווים יפעמו המעות במיכלי ענק ויועברו לחשבון התרומות של המבצע.

נתן רועי

פני שנות ה־80

"אלו הם "הפנים של שנות ה־80". כך לפחות החליטה סוכנות הדוגמנות האמריקאית הגדולה בעולם "פורדי". היוזמה "ער־

לם האשה". הם שייכים לפאית כהן, חיילת חולונית בת 19. בנוסף לתשורות שקיבלה (ביגוד, איפור ותצוגות) תתחרה פאית בלוס אנג'לס על התואר הבין־לאומי.

למי מחאה

"הייתי צריכים להעלות היום על סדר־היום מחאה נגד הנהלת הטלוויזיה, שעשתה מעשה מתועב ונבזה כאשר כמעט במוקצה מלכודת לשר בישראל, אולם כשהמלכודת היא בהמזתו של מוביל המפלגה, איך אפשר להפנות את המחאה לטלוויזיה דווקא?" את הדברים ה"מתונים" האלה אמר שלום אבירם מיסר (בתמונה), בישיבת סיעת המפד"ל המורחבת בכנסת, שנבחר בה כמובן, גיבורי "מוקד" מהשבוע שעבר השר יוסף בורג והמזכיל זבולון המר. מלמד תכנן דברים בוטים יותר במסגרת הצעתו לסדר־היום, אך התבקש על־ידי חבריו לסיעה לדחות אותם עד אחרי ישיבת הוועד הפועל של המפד"ל, מחר, שבה יגיש ד"ר בורג את התפטרותו מתפקיד השר ויתבקש להמשיך בו עד לוועידת המפד"ל בעוד חצי שנה.

עליזה ולך

פרס

פרס "זאבי" לספרות ילדים ונוער — על שם של אהרון זאב, כי שהיה מעורכי "דבר לילדים", משורר, מחנך וקצין חינוך ראשי בצה"ל, יוענק לחנה בנזימן על ספרה "כשמוספים לארץ אחרת" ולנירה הראל על ספרה "מבצע חרש". בוועדת השופטים היו הסופר אורי אורלב, ד"ר שלמה הראל, מנהל המרכז להשתלמות מורים בבית־ברל. טקס חלוקת הפרס יתקיים בבית־הסופר ב־12 בדצמבר.

עמית חדש

פרופ' יוסף רום מהפקולטה להנדסה אווירונאוטית בטכניון נבחר בימים אלה לעמית האגודה האמריקאית לתעופה וחלל של ארה"ב על תרומתו בשטח המחקר האווירודינאמי. הטקס הרשמי ייערך בקרוב בוושינגטון שבווירג'יניה במסגרת הכנס השנתי של חברי האגודה והאגודה התעופה הבין־לאומית לחקר החלל. פרופ' רום עלה לישראל בשנת 1935, הצטרף לטכניון בשנת 1958 ובמהלך השנים כיהן שלוש פעמים כדיקן הפקולטה להנדסה אווירונאוטית. בשנת 1976 זכה בפרס ישראל לטכנולוגיה. שימש כמרצה אורח באוניברסיטאות יוקרתיות בארה"ב וכיהן כיועץ לתעשיה האווירית ולמשרד הבטחון.

יוסף מיכלסקי

קרמר נגד דולגין

הוועדה המרכזת מכולן היא זו שמכבים ב"ארגוני הנוער לשיבות משה דולגין לחזור על שיבוצו בוועדה הבוחרת המרכזית לקראת ועידת "חרות", כנציג סניף תל־אביב, לטובת אריה קרמר, הנחשב ל"איש החוק" בתל־אביב. קרמר יכול היה להיכלל בוועדה מרגע שהוקמה, אלמלא התנקש ראש מטהו, דוד לוי, לדחות את הצעתם של יצחק שמיר ואריאל שרון להביא לישיבת מרכז המפלגה לפני חודש וחצי הצעה מוסכמת על איוש ועדות הבחירות. בהצעה זו נכלל קרמר, אך [illegible] בישיבת מזכירות "חרות" בסוף השבוע שעבר, שהתקדשה כשולה לקבלת קרמר, הוחלט למנות את הוועדה המשובצת. לוועדה זו אין שום סיכוי להצליח כי דולגין לא מעלה בדעתו לפנות את מקומו. מה הפלא שקרמר רוטן על ה"בוס" שלו.

עליזה ולך

עיר בתמורה

מאה תצלומים אשר צולמו ופותחו במאה הקודמת המתארים את ירושלים במאה ה־19 יוצגו לראשונה במשכנות שאננים בתערוכה "ירושלים — דיוקנה של עיר בתמורה" הוא שם התערוכה. ובמרכזה: הדיוקן הראשונה של אמת מים אשר חצתה את גיא בן־הינום [illegible]. התערוכה [illegible] שנת ה־200 להולדת משה מונטיפיורי ונכללים בה עבודות משל הצרפתי מקסים דיקאם, [illegible] האלבום של אוגוסטוס איקנקס. אגב, משכנות שאננים ומכון ירושלים גם יוציאו לאור אלבום שיקרא בשמה של התערוכה ובו תמונות והסברים על ירושלים במאה ה־19.

וולפריה, התרנגול ההודו שבתמונה, עשה את כל הדרך הארוכה ממינאפוליס כדי לפגוש את נשיא ארה"ב רונלד רייגן. זהו טקס מסורתי, הנערך מדי שנה על־ידי "הפדרציה הלאומית של תרנגולי ההודו". (מימין נראה בעליו של וולפריה, ג'ון הולדר)

המדור נערך היום על־ידי ורדה צימרמן

המליאה התגלגלה מצחוק למקרא ההגדרות למונח "מניאק" מפי שחל

שנה שלמה התגלגלה מליאת הכנסת בצחוק, בלי הבדלי סיעות, כששר האנרגיה משה שחל השיב להצעה לסדר היום של ח"כ פנחס גולדשטיין בעניין התבטאויות השר גור כלפי השר מודעי.

"כל שהמלה "מניאק" שבה כינה גור את מודעי תוזכר" התייחס שחל לפרשה תוך כדי עלעול במילונים שונים.

"שר הבריאות וודאי ייחס למודעי עניין בריאותי" אמר שחל, והחל לקרוא את פירוש המלה "מניה" מתוך אנציקלופדיה לבריאות המשפחה. "מניה היא מצב נפשי חולני המאופיין בריגזון, התרגשות ובלבול, שבמהלכה שרוי החולה במצב רוח מרומם שבעקבותיו באה נפילה", קרא שחל ושאל: "האם אתם סבורים שגור היה מייחס זאת לשר האוצר?" לקול רעמי צחוק של חברי הכנסת השיב שחל: "בטוחני שלא".

"במילון של דן בן־אמוץ ונתיבה בן־יהודה יש למלה שני מובנים", המשיך השר שחל: "אי משוגע לדבר מסויים או כמתמחה. כשרוצים לומר על מישהו שהוא פיקח ביותר או שנון, אין לי ספק שגור אמר את הדברים כמחמאה".

בהתייחסו לבחינה המשפטית אמר שחל: "לו היה גור אכן אומר דברים אלו הרי שמהבחינה המשפטית עדיין היה זוכה".

ח"כ גולדשטיין ערך חשבון עם השר גור תוך שהוא מצטט מדבריו בעבר ועבר לעריכת חשבון עם ראש הממשלה שמעון פרס. אותו האשים באי יכולת לעמוד בהתחייבויות של עצמו. "האם יש לנו ראש ממשלה שהוא עסקן קטן, נמר של נייר או שיש לנו ראש ממשלה עם אמינות?" שאל הח"כ, שנימק את בקשתו לדון בנושא זה במליאה בתירוץ שיש לבדוק האם גור שילם ביצרים, בנפשו ובלשונו.

השר שחל הציע להוריד את הנושא מסדר היום בהסכמה שאין מקום לביטויים כאלה בפרלמנט.

הקיצוץ יעלה האבטלה

"אינני מקבל את הגישה שמענקי אבטלה והבטחת הכנסה משמשים תמריץ שלילי לעבודה. הממשלה, ההסתדרות והמעסיקים צריכים להתבייש כשעובדים שכירים נזקקים להשלמת הכנסה", אמר השר קצב, בהדגישו כי קיצוץ 600 מיליון דולר מהתקציב יעלה את שיעור האבטלה ל־10 אחוז. הדברים נאמרו בישיבת ועדת העבודה.

ח"כ [illegible] לערי פיתוח, שאול עמור, אמר כי חוק שכר מינימום והנהגת מס הכנסה שלילי הם צו השעה. הוא הציע להנהיג רוטציה של עובדים יהודים ומוסלמים בימי ששי ושבת במפעלים העובדים שבעה ימים בשבוע.

ראש מועצת כרמיאל ברוך ונגר, התריע כי האבטלה בערי הפיתוח גדולה פי־שלושה מאשר במרכז.

יו"ר הוועדה ח"כ אורה נמיר אמרה, כי גוברת התופעה של מובטלים בוגרי הכשרה מקצועית. "הבטחת מקומות עבודה, קידום נושא שכר המינימום ופתרון בעיית התעסוקה של צעירים ומשכילים בערי הפיתוח — בשלושת אלה תיבחן הצלחתה של התוכנית הכלכלית", אמרה ח"כ נמיר.

תיקון לחוק פקודת התעבורה

על שיטה חדשה להקצאת רשיונות להפעלת מוניות, שתתבסס על צרכים כלכליים ומשקיים, במגמה להביא להתאמת קצב התרחבות הענף לביקושים ולצרכים, מסר שר התחבורה חיים קורפו מעל בימת הכנסת, בהגישו לקריאה ראשונה הצעת חוק לתיקון פקודת התעבורה בנושא זה.

קורפו פירט את עיקרי ההסדר, לפיו יקבע שר התחבורה מדי שנה את המכסות להקצאת הרשיונות.

כשירותם של מבקשי הרשיונות תקבע על־ידי ועדת מוניות, שימנה שר התחבורה. המכסות להקצאת הרשיונות וגובה האגרה יהיו באישור ועדת הכלכלה של הכנסת.

על פי החוק החדש תותר העברת רשיון להפעלת מונית לכל מי שיאושר על־ידי ועדת המוניות. על העברת בעלות תוטל אגרה, שיקבע שר התחבורה באישור ועדת הכלכלה. הנושא הועבר לוועדת הכלכלה לצורך הכנתו לקריאה שניה ושלישית.

לחץ חב"די על הח"כים הדתיים לקבלת העלאת התיקון לחוק מי יהודי בכנסת

מאת עליזה ולך,
סופרת "דבר" לענייני מפלגות

אנשי חב"ד, הדוחפים לתיקון חוק השבות ("מיהו יהודי"), מתכוננים ליצור לחץ על החכים הדתיים לקראת העלאת התיקון בכנסת.

הביטאון "כפר חב"ד" אינו מוריד את הנושא מסדר־יומו בשבועות האחרונים. לפני שבועיים פורסם מכתבו של ח"כ אבנר שאקי (מפד"ל) אל ראש הממשלה בו הוא מבקש, כי יביא "להסרת התנגדות הממשלה להקדמת מועד הדיון בחוק השבות". במכתבו הבהיר ח"כ שאקי, כי הצעת החוק תגיע בדרך הרגילה לקריאה טרומית אחרי ה־14 בדצמבר.

בהצבעה על התיקון לחוק "מיהו יהודי", שהעלה ח"כ שאקי ב־16 בינואר השנה, הצביעו 62 ח"כים נגד ו־51 בעד. בהצבעה ההיא כפה המערך משמעת סיעתית, ואילו כמה ח"כים של הליכוד הצביעו ברגליהם.

בגיליון האחרון של "כפר חב"ד" מתפרסם מאמר שכתב הרב טוביה בלוי, המצביע על כוחן של המפלגות הדתיות בשעת משבר בין המערך לליכוד ("משבר שרון") ותובע מהח"כים הדתיים לדאוג לתיקון חוק "מיהו יהודי". "דווקא במצב הנוכחי יש לדרוש מהמערך חופש הצבעה בעניין זה ומהליכוד את גיוס כל חבריו, או רובם הגדול, כפי שהבטיחו בשעתו ולא קיימו", כותב בעל המאמר.

באותו גיליון מופיע ראיון עם ח"כ רוני מילוא, ועל הערת המראיין כי בפעם הקודמת אכזב הליכוד, משיב ח"כ מילוא: "לא תהיה הפעם כל בעיה לגייס את כל 38 החברים שהבטחנו. כמו בעבר, כן גם עתה, הכל תלוי בשותפים הדתיים שלנו, נעשה בדיוק מה שהם יתבעו מאיתנו".

אם יאושרו התייקרויות - תדרוש ההסת' שינויי הסכמים עם הממשלה והמעסיקים

הוועדה המתאמת של האגף לאיגוד מקצועי החליטה אתמול, כי אם תאשר הממשלה העלאות מחירים בתקופת הקפאת המחירים, תראה ההסתדרות עצמה חופשית לתבוע שינויים בהסכמי השכר עם הממשלה והמעסיקים האחרים.

ההחלטה נתקבלה על פי הצעת יו"ר האגף חיים הברפלד, על רקע הסימנים המתרבים לכיוון משרד התעשיה והמסחר לאשר בקשות להעלאות מחירים.

הברפלד בסר כי באחרונה מנ[illegible]חים בעסקים, מהם בעלי עמדות בהתאחדות התעשיינים, להטעות את עובדיהם ולשכנע אותם להסכים לכך שהפיצוי עבור התייקרות המתחייב מן ההסכם לייצוב המשק ואשר להיות משולם לעובדים בחודשים הקרובים, ייראה כאילו הוא חלק מתוספת השכר, שעליה יוסכם במו"מ על הסכמי השכר החדשים לשנים 86־88.

הסבר זה מצד מעסיקים לעובדים — אמר הברפלד — גובל בהונאה. התוספות שיקבלו העובדים במשכורות דצמבר, ינואר ופברואר, הן פיצוי על התייקרויות חריגות שחלו בחודשים יולי, אוגוסט וספטמבר 85' ואין להם שום קשר לבדיקות השכר לשנתיים הקרובות.

הוחלט כי האיגודים המקצועיים יקיימו בימים הקרובים מערכת הסברה בקרב ועדי העובדים ויזהירו אותם לבל יפלו במלכודת שמטמנים להם מעסיקים מסויימים.

יו"ר האיגוד המקצועי הגדיר [illegible] כשערוריה את הצפת השוק במוצרים חדשים כביכול, אשר ברוב המקרים אינם אלא המוצר הישן באריזה חדשה או בפסודה אחר, במחיר גבוה יותר.

הוועדה המתאמת של האגף החליטה לדחות בתוקף את ההצעות להמיר את הסכמי השכר ותוספות היוקר בהקלות מיסוי. בהחלטה נאמר כי ההסתדרות תעמוד על קיום כל ההתחייבויות הנובעות מכל ההסכמים החתומים עד תום תוקפם.

הגשמים בצפון נתקבלו בברכה; בנגב עוד ,כמו בקיץ' בעיקר נפגעה הפלחה

מאת אמיר רוזנבליט,
ויצחק מרידור סופרי "דבר"

חקלאי הנגב חוששים שעצירת הגשמים וההבשלה המוקדמת של הירקות יגרמו להפסדים של מאות מיליוני שקלים. חקלאי עמק יזרעאל, לעומת זאת, קיבלו אתמול בסיפוק את הגשם, שיחסוך השקאה עד לקטיף ההדרים שיתחיל בעוד שבועיים.

נחלי הנגב, המטפסים בדרך כלל מים בעונה זו של השנה — יבשים לחלוטין. כתוצאה מהדלדול במי התהום משקים את השדות בצורת מסורתית.

את דאגת החקלאים ביטא אתמול מנהל ארגון "מושבי הנגב" יצחק צורא, ממושב מסלול: "בדרך כלל צריכת המים בנובמבר בעה בין 3 ל־5 אחוזים מכמות המים השנתית. כיום הצריכה באמדת בכ־16 אחוז מהכמות. ממש כמו בשיא עונת הקיץ. השימוש המוגבר במים להשקיית השדות ועלותם הגבוהה, מגדילים את התשומות החקלאיות באופן ניכר ותופכים את הגידולים, בעיקר את גידולי היצוא, לבלתי כדאיים". לדבריו, מדובר בעיקר במטעים (פרדסים), ובגידולי הצלה, כגון חסה, כרוב סיני וסלרי.

כ־25 מ"מ גשם במרחביה

באזור מרחביה ירדו אתמול כ־25 מ"מ גשם. באוקטובר, ירדו כ־32 מ"מ.

הפלחים בעמק הספיקו לסיים את הזריעה זאת עיבוד הקרקעות ומבחינה זו היה הגשם במקומו. מי שנפגע ממנו הם סיבי הכותנה, אשר הרטיבות הורידה ממחירים כ־300 שקל על כל קי"ג.

החודשים העיקריים של גשמי החורף בעמק הם דצמבר וינואר והחקלאים מקווים צתה לחלוקה טובה של גשמים אלה.

בגליל התחתון

הגשמים שהחלו לרדת אתמול לא עשו רושם רב על חקלאי הגליל התחתון. מה שמדאיג אותם באמת הוא מחנק האשראי. 11 מושבי האיזור חייבים כ־15 מיליון דולר לארגוני הקניות שלהם ולבנקים השונים. האשראי המאושר למשקים אלה הוא 3,5 מיליון דולר בלבד.

בגליל המערבי

סגן מנהל משרד החקלאות בגליל המערבי משה קורן אמר אתמול ל"דבר" שהשדות באיזור נזרעו ברובם והחקלאים מחכים עדיין לגשם של ממש. הגשמים שירדו עד כה, 10 עד 15 מ"מ, אינם משמעותיים.

על החקלאים בגליל המערבי מעיקים צתה המחירים הנמוכים של האבוקדו, וביטול ביטוח השער, שישחק במידה לגמרי את התוספת שהתקבלה בגין שינוי שער המטבעות.

עמק הירדן

החקלאים בגליל ובעמק הירדן הפסיקו כמובן להשקות את השדות לנוכח גישמי הברכה שירדו אתמול אך לא פרקו את קווי ההשקיה.

מאגרי המים יבשים עדיין לגמרי, ואין זרימה במעיינות ובנחלים. בשל מחסור במזומנים לא הצליחו חקלאי הגליל התחתון לזרוע עשרות אלפי דונם של חיטה במועדם.

כל אשה

שבעלה קיבל היתר לשאת אשה נוספת על פניה, או שהיא נמצאת בהליכי גירושין ומאוימת כי בעלה יקבל היתר כזה, מתבקשת לפנות מיד ללשכות המשפטיות של נעמ"ת:

תל-אביב בטל' 03-231287 ,03-231675

ירושלים 02-225361

חיפה 04-641781

באר-שבע 057-75251

- סודיות מובטחת -

הוועדה המקומית לתכנון ולבניה של נהריה

הודעה על פי סעיף 149 (2), (1) לחוק התכנון והבניה תשכ"ה 1965

ניתנת בזה הודעה בהתאם לסעיף 149 (2), (1) לחוק התכנון והבניה הנ"ל, כי הוגשה בקשה לוועדה המקומית לתכנון ולבניה נהריה, למתן הקלה באחוזי הבנייה, דהיינו תוספת מגורים בשטח של 51.0 מ"ר המהווה 15.8% בנייה שעל החלקה: 35, בגוש: 18160, רחוב מימון נהריה 189/2.

את התכנית אפשר לראות במשרדי הוועדה המקומית, בעיריית נהריה.

לכל מי שיש התנגדות, יוכל להגישה תוך 15 יום מיום פרסום הודעה זו.

ח. לבב
יו"ר הוועדה (משנה) המקומית לתכנון ולבניה — נהריה

הוועדה המקומית לתכנון ובניה עומר

בהתאם לסעיף 149 לחוק התכנון והבניה, תשכ"ה 1965, ניתנת בזה הודעה כי הוגשה בקשה על ידי מר הרשפינקל דב למתן הקלה באחוזי בניה 1.8%, בגוש 38558 חלקה 231, רחוב אורן מספר 28 בניגוד לתכנית 2/100/03/14 — עומר.

כל המעוניין יוכל לעיין בבקשה האמורה במשרד המחלקה הטכנית במועצה מקומית עומר, ברחוב רותם בימים א־ב־ג־ד־ה בין השעות 8.00—12.00 לפנה"צ וביום ג' בין השעות 17.00—19.00 אחר הצהריים ללא תשלום ורשאי להגיש התנגדות מנומקת בשני העתקים לוועדה המקומית האמורה תוך 14 יום מיום פרסום זה.

בצלאל גבר
יו"ר הוועדה המקומית עומר
מחוז הדרום

חוק התכנון והבניה תשכ"ה־1965
הוועדה המחוזית לתכנון ולבניה מחוז תל־אביב

מרחב תכנון מקומי רמת־גן
הודעה על הכנת שינוי תכנית

ניתנת בזה הודעה, בהתאם לסעיף 77 לחוק התכנון והבניה, תשכ"ה־1965, כי הוועדה המחוזית לתכנון ולבניה מחוז תל־אביב החליטה על הכנת התכנית, מפורסמת רג/880.

השטחים הכלולים בתחום התכנית המוצעת: שינוי להכי מפורסמת רג/626.
גוש: 6181 חלקות: 132 חלק 311־313 ; גוש: 6183 חלקות: 62־9, 263, 264 חלק 265־267, 271, 295 חלק ; גוש: 6184 חלקות: 55 חלק 111 חלק ; מקום: שכ' עמידר.

מרדכי כהנא
יו"ר הוועדה המחוזית לתכנון ולבניה מחוז ת"א

מתקפת צה"ל להפריד שכר הקבע - תזיק

מזהיר אלוף (מיל) משה נתיב

מאת מלי זליגר, הכתבת הצבאית של "דבר"

האלוף במילואים משה נתיב, שהיה ראש אכ"א סבור כי מתקפת ההסברה שמנהל הצבא ודרך כלי התקשורת לטובת הפרדת סולם השכר של משרתי הקבע, היא מתקפה מגוזמת שעלולה להזיק יותר משתועיל.

אלוף (מיל.) נתיב אמר ל"דבר" כי הפעולה הציבורית עלולה לפגוע כבומרנג בצבא, כי אנשים בשירות קבע או השוקלים התימה יקבלו רציונות לגבי הקשיים בשירות ויותרו מראש.

יחד עם זאת הדגיש נתיב, כי הבעיה אכן חמורה ועל צה"ל לפעול נמרצות בתוך הממשלה למען השגת הפרדת סולם השכר. "השרות הצבאי הוא שרות של אורח חיים וצריך לאפשר לאנשים העושים בשליחות האומה קיום הוגן", הטעים נתיב. "שכר משרתי הקבע היה בעבר גבוה במקצת משל שאר המיגזר הציבורי, ובצדק. עכשיו הוא נשחק עד שהוא נמוך יותר משל האחרים".

42 נשי מסורבים בברה"מ פונות במכתב גלוי לוועד המרכזי

(עש"ת). — 42 נשי מסורבי עליה בברית־המועצות שלחו לפני ימים ספורים מכתב גלוי לוועד המרכזי של המפלגה הקומוניסטית לפרקליטות הראשית, ולמערכת העתון "גודקובסקי רבוצ'י". במכתב הן מוחות על הפרת כללי המשפט הצפון במשפטו של אסיר ציון לאוניד וולבובסקי. האיש נדון ל־3 שנות מאסר, כמתנה עבודת כפיה, באשמת "תעמולה אנטי סובייטית".

42 הנשים מגנות את המאמר שהופיע בעתון "גודקובסקי רבוצ'י", שבו מאשמת רעייתו של לאוניד בכך שהיא מעזה להגן על בעלה.

הנשים מציינות כי במשפחותיהן נעשים אותם הפשעים עליהם נדון וולבובסקי: הן רוצות לעלות לישראל, שומרות על המסורת היהודית ועל קיומת בתיהן תלויות המנורות בוך ישראליות. לפיכך גם הן וגם בעליהן עלולים לעמוד למשפט.

לפני ימים מספר פתחה מילה וולבובסקי בשביתת רעב במחאה על משפט בעלה. בידיעות שהגיעו אמש למועצה למען יהודי בריה"מ נאמר כי פעילות העליה מניה אדלשטיין, חסינה ובינובה אינה רעוד הצטרפו לשביתת הרעב של מילה.

מסורבים אומצו ע"י "אמנסטי"

(ע). — 30 יהודים ממסורבי העליה בברה"מ אומצו על ידי ארגון "אמנסטי אינטרנשיונל" כאסירי מצפון. ה־ארגון דורש את שחרורם המיידי ללא תנאי זאת מסרה מרגרט פאוקרסון ממרכז הארגון בלונדון.

בקשר עם פרשת "ילדי תימן האבודים"

הורים וילדים יוכלו לקבל מידע על אימוץ

מאת טובה צימוקי סופרת "דבר" בירושלים

שר־העבודה והרווחה משה קצב מינה אתמול את פקידת הסעד הארצית לאימוץ שרה אשכנזי למסור מידע לכל הורה המבקש לדעת באם ילדו נמסר לאימוץ. המינוי בא בעקבות פגישה שקיים אתמול קצב עם הוועדה הציבורית לגילוי ילדי תימן הנעדרים, בראשות ראש מועצת ראש העין.

משרד העבודה והרווחה יודיע תשובה להורים, בלי למסור פרטים על הילד או המשפחה המאמצת.

כן הורה קצב למסור פרטים לכל אדם שיבקש לדעת אם הוא מאומץ, או פרטים על הוריו הביולוגיים ולאדם כזה תמסר כל אינפורמציה.

הוועדה טוענת, בפגישתה עם השר, כי התגלו פרטים חדשים מאז שפורסמו בדוח ועדה שמונתה לחקר הילדים הנעדרים ב־1968. עקב זאת ביקשה הוועדה להמשך בדרישתה להקים ועדת חקירה ממלכתית שתבדוק אחת ולתמיד מה אירע לכ־500 ילדי תימן הנעדרים.

שר העבודה ביקש מהוועדה מסמכים בכתב ולאחר עיון בהם יקבע עמדה לגבי הנושא.

עולים וישראלים חוזרים נקלטים בתעשיה האווירית

מאת דוד מרשיוב, סופר "דבר"

אנו עומדים בפני סכנה שנהפוך את נושא הקיצוץ בתקציב למטרה ולאידיאל ונרחיק בכך את הצמיחה ואת התפתחות הייצור בישראל. לכן אתנגד בדיון בממשלה להצעת התקציב כפי שתוגש על־ידי שר האוצר — אמר שר הקליטה יעקב צור בביקור שקיים אתמול בתעשייה האווירית.

במהלך הביקור נמסרו לו פרטים על קליטת עולים חדשים במפעלי התעשייה האווירית. מאז 1979 נקלטו שם יותר מ־400 עולים חדשים, מחציתם מהנדסים. 175 מהם הגיעו מברה"מ והשאר מארצות אחרות.

בשנים 192־1985 קלטה התעשיה האווירית 115 מהנדסים ישראלים שחזרו מחו"ל.

מספר התלמידים עלה ב־2%; מספר המורים פחת ב־5.1%

מאת טובה צימוקי, סופרת "דבר" בירושלים

משרד החינוך פיטר לקראת שנת הלימודים הנוכחית 3,870 מורים מהם 1,010 מורים שסיימו שנת עבודה ראשונה, 800 שהועסקו בחוזים מיוחדים, 100 שפוטרו מטעמים פדגוגיים ו־1960 שפוטרו מסיבות מנהליות, בגלל הקיצוצים בתקציב.

פרטים אלה מגלה סקר חדש על מצבת כוח אדם בהוראה בשנת הלימודים תשמ"ו שהגיש אתמול מנהל כוח־אדם בהוראה זבולון אורלב לשר החנוך יצחק נבון.

לפי הדו"ח פחתה מצבת המורים בתשמ"ו ב־5.1 אחוז בהשוואה לשנת הלימודים הקודמת למרות שחל גדול טבעי באוכלוסית התלמידים בישראל בשני אחוזים בערך.

מזכ"ל הסתדרות המורים יצחק ולבר שלח אתמול בשם המורים בארץ מברק התומך בעמדת ראש הממשלה שמעון פרס נגד קיצוצים המוצעים בתקציב החנוך.

הוכפל מספר בתי הספר שמלמדים בהם יידיש

מספר בתי־הספר שבהם מלמדים יידיש הוכפל בשנת הלימודים החדשה תשמ"ו, לעומת השנה הקודמת.

בקרב מוסדות הלימוד האלה כלולים שלושה בירושלים (הגימנסיה העברית, "אוליפנת רוטשילד" ו"פלך"), ארבעה בבאר־שבע (בתי־הספר המקיפים א.ב.ג.ו) שתי כיתות באוניברסיטת ב"ש וכן בתי־ספר בקרית־חיים ב־רחובות, בגבעתיים ועוד.

בישיבת המועצה העולמית ליידיש ותרבות יהודית אתמול מסר היו"ר יצחק קורן על התעוררות ליידיש בקרב תלמידים והורים גם יחד. הוא ציין כי משרד החינוך קבע את מרדכי צ'יין למפקח על לימודי יידיש והוא עומד בקשר עם אוניברסיטת בר־אילן ומכון הכשרת מורים להוראת יידיש, המועצה העולמית מכינה חומר דידקטי ודאגוגי לצרכי לימודים אלה.

עליות במניות השוק החופשי; צבירה בקרנות נאמנות

מאת ורדה בר

מניות השוק החופשי הפתיעו אתמול לטובה. למרבית המניות נרשמו אתמול עודפי ביקוש ב־היקף בינוני ועליות השערים בהן הסתכמו ב־2 עד 5 אחוזים.

השינוי המפתיע שחל במגמת המסחר במניות השוק החופשי מוסבר אם בתיקון טכני לאחר שבוע של שחיקת שערים במרבית המניות, ואם בקיומו של חוק „כלים שלובים" לפיו שוק המניות מצוי במגמת עליה כאשר מניות הבנקים ש„בהסדר" ושוק הצמודים מצויים במגמה של ירידות שע־רים.

אתמול אכן התקבלה התמונה הקלסית. מניות הבנקים שב„הסדר" נסחרו ללא שינוי בשער ו־זאת בעקבות עודפי ביקוש או היצע בהיקף בינוני. גם שוק ה־צמודים נבלם וזאת לאחר חודש ימים של פעילות ערה ביותר ובמגמה חיובית.

במערכת קרנות הנאמנות נרשמו פדיונות בהיקף של 250 מיליון שקל בקרנות מוטות המניות ו־צבירה של מיליארד שקל בקרנות הסולידיות.

„חגיגת" הצמודים — נגמרה

לאחר תקופה ארוכה של בי־קושים גדולים במיוחד ועליות שע־רים מצטברות בהיקף של 6 עד 10 אחוזים באגרות החוב צמודות המדד, נרשמה אתמול תמונה מ־אוזנת באיגרות המדינה. אגרות החוב מסוג „גליל" ו„ארבל" נהנו מעודף ביקוש בנטו של כמיליארד שקל אך בסך הכל נרשמה צבירה אפס בצמודי המדד ותנודות הש־ערים בהן הסתכמו ב־0.5 עד 1.5 אחוז לשני הכיוונים.

באגרות החוב הדולריות נרשם היצע גדול של כ־2 מיליארד שקל לאגרת „אדמון" בעוד שבשאר הסדרות נרשמו עודפי ביקוש ב־היקף דומה. תנודות השערים הס־תכמו בחצי אחוז.

אלסינט מחפשת שותף

אלסינט הודיעה אתמול כי היא תשנה את מבנה עסקי הרנטגן הקונבנציונלי שלה ב־ארצות הברית ליחידה נפרדת כצעד ראשון בהחלטת מועצת המנהלים שלה להביא שותף אל תוך חלק זה מעסקיה. מת־נהלות שיחות עם מספר חברות בנוגע לעסק זה אך טרם הגי־עו לכל הסכמים ומובן שאין כל בטחון כי שיחות אלה יני־בו הסכם.

החברה מסרה גם כי למעט מערכות הממוגרפיה שלה, ב־כוונתה לשים דגש על שיווק מערכות הרנטגן באמצעות מ־פיצים. מערכות הממוגרפיה תמשכנה להיות משווקות ישי־רות על ידי מערך המכירות של אלסינט וגם באמצעות מ־פיצים.

החברה גם הודיעה כי היא הסדירה עם הבנקים שלה ועם בנק ישראל את הארכת תקופת מימון היצוא שלה והסדירה קווי אשראי נוספים.

מניות „ההסדר" לקראת ירידות שערים

למניות הבנקים שב„הסדר" נר־שם אתמול עודף ביקוש התח־לתי של 390 מיליון שקל, לעומת עודף היצע התחלתי של 615 מיל־יון שקל.

מניות „ההסדר" העיקריות נס־חרו ללא שינוי בשער או בירי־דת שער של 0.1 אחוז, כאשר ב־כולן נרשם מחזור עסקות הגדול פי־2 עד פי־4 מעודף ההיצע ההת־חלתי, וזו גם הסיבה לכך שתנודות השערים בהן היו מתונות ביותר.

התשואה הדולרית במניות „ה־הסדר" נקבעה ברמה שבין 13.5 ל־13.8 אחוז.

תפנית חיובית בשוק המניות

שינוי האווירה שחל אתמול ב־שוק המניות גרם מחד לקליטת היצעים טובה בכל אותן מניות להן הופיעו עדיין עודפי היצע ומאידך, לסיפוק הביקושים באי־טיות רבה יותר מזו של ימי ה־מסחר הקודמים, דבר שהביא ל־עלית שערים עד 5 אחוזים במר־בית המניות להן הופיעו ביקושים.

במספר מניות נרשמה אתמול פעילות ערה, ביניהן מניות „חיפה כימיקלים" להן נרשם עודף בי־קוש גדול יחסית של 5.6 מיליון שקל ע"נ וזאת כהמשך למגמת הביקושים המתמדת שהסתמנה ב־הן לאחרונה.

שערן של מניות „חיפה כימי־קלים" עלה אתמול ב־4.2 אחוז, ככל הנראה מקורה של המגמה החיובית במניות אלו קשורה בקבוצה של אריה גנגר.

מניות „כלל תעשיות אלקטרו־ניקה" „נהנו" אתמול מעודף בי־קוש של 1.2 מיליון שקל ע"נ וזאת למרות התוצאות הכספיות הרעועות של חברת הבת — „אי.סי.אי". יצויין שמניות „כלל אלק־טרוניקה" סובלות מזה תקופה א־רוכה ממגמה של היצעים ושחיקה בשעריהן. יתכן שהשער הנוכחי לוקח כבר בחשבון את התוצאות הכספיות שאינן משתפרות במיוחד. אתמול עלה שערן של מניות אלה ב־1.9 אחוזים.

במניות „הכבדות" המזוהות עם קרנות הנאמנות של בל"ל נר־שמו אתמול עודפי ביקוש בהיקף בינוני וזאת למרות יחסן השלילי של הקרנות הנ"ל כלפי השוק.

למניות „נכסים ובנין" נרשם עודף ביקוש של 1.3 מיליון שקל ע"נ ושערן עלה ב־4 אחוזים תוך מחזור עסקות של 900 אלף שקל ע"נ.

למניות „דלק" נרשם עודף בי־קוש של 1.2 מיליון שקל ע"נ ושערן עלה ב־2.5 אחוזים.

מניות „הסנה" עלו בשעור חד יחסית של 7 אחוזים וזאת בעק־בות עודף ביקוש של 1.3 מיליון שקל ע"נ.

הודעות בורסה

כלל נדל"ן — בטוחה בהול קר־נות נאמנות מכרו 4.7 מיליון שקל ע"נ מניות כלל נדל"ן במחיר 630 ו־610 נקודות.

בנק הספנות — המניות תיסחר־נה „אקס זכויות" ב־1 לדצמבר 1985. המסחר בזכויות יתנהל ב־יום ג', 24 לדצמבר 1985.

שערי המניות

בנקים מסחריים

החברה	השער אתמול	המחזור באלפי שקל ע"נ	השינוי היומי בנקודות	השינוי היומי באחוזים
אגה"ה ש	13950	2.5	-250	-1.8
הספנות 0.1	1351	120	+39	+3.0
הספנות א 0.5	605 תב	581	+55	+10.0
כללי לא בהסדר	34900	11.6	+200	+.6
בנק צפון אמריק 1.	— הפסקת מסחר —			
בנק צפון אמריק 5.	— הפסקת מסחר —			
בנק צפון אמר אופ	— הפסקת מסחר —			
רנות א 1.0	— הפסקת מסחר —			
רנות 5.0	— הפסקת מסחר —			
רנות שה 2	— הפסקת מסחר —			
הבינלאומי 5.0	2260	1237	+80	+3.7
פ.י.ב.י 0.5	1890	945	+90	+5.0

בנקים בהסדר ההצמדה

החברה	השער אתמול	המחזור באלפי שקל ע"נ	השינוי היומי בנקודות	השינוי היומי באחוזים
אידיבי רג 100.0	74240	540		
אידיבי ב 100.0	75000	.7		
אידיבי בב 2.0X	459000			
אגוד 0.1	54817	114		
דיסקונט ב	94500	23.6	+900	+1.0
דיסקונט א	94700	157		
דיסקונט שה ב	11131	48.7	+120	+1.1
המזרחי ש	30490	538	-20	-.1
המזרחי מ	30450	28.6	-80	-.3
המזרחי שה 9	13985	11.6	-5	
הפועלים מבב	108859 תב	11.3	+9824	+10.0
הפועלים ש	49990	2307		
הפועלים מ	49950	122	-150	-.3
כללי א 1.0	128900	4.5	+500	+.4
כללי אפ 9	126700	.5		
כללי שה 5	96850		+350	+.4
כללי שה 7	6190	31.5	+70	+1.1
בלל 100.0	32080	900	-30	-.1
בלל שה 9	43350	18.9	+350	+.8
בלל שה 11	12050	314	+100	+.8
מימון ומסחר 1.0	44400			
מימון ומסחר 5.0	23400			

בנקים למשכנתאות

החברה	השער אתמול	המחזור באלפי שקל ע"נ	השינוי היומי בנקודות	השינוי היומי באחוזים
ארפים 0.1	6796	18.1	-50	-.7
לאומי משכנתאות ש	3080	41.5	+40	+1.3
לאומי משכנתאות מ	3168	.3	-32	-1.0
כרמל ש	2500			
כרמל שה 1	2450	163		
בנין ב' 5.0	2800 תב	74.3	-280	-9.1
פת משכ ש	652	225		
משכן ב ש	1690	15.3	-60	-3.4
עצמאות 0.1	3050	60.0	-100	-3.2
טפחות מבב ש	11251	4.4	+1	
טפחות רג ש	11850	154		
טפחות שה 1	6498			
טפחות שה 2	3275	60.7		
יעסוד 1.0	590	20.4		
יעסוד 5.0	389	187	-16	-4.9
מירב 1.0	1230	105	+60	+5.1

מוסדות מימון

החברה	השער אתמול	המחזור באלפי שקל ע"נ	השינוי היומי בנקודות	השינוי היומי באחוזים
שלמון א ש	228	1466		
הקלאות מבב א	28580			
הקלאות מבב ג	155500			
לאומי תעשיה א ש	2969	58.0	+50	+1.7
פתוח תעשיה מבב	59400	.1		
פת תעש בב ב	355000	.4		
פת תעש בב גג	196000	1.0	+7285	+3.9
פת תעש בב גגג	192415	.7	+2000	+1.1
פת תעש בב ד	209268			
פת תעש בב דד	63060			
מרכז קבלנים 5.0	475	1326	-25	-5.0
תיירות בב	171600			
כלל ליסינג 0.1X	2990	27.7	+100	+3.5
כלל ליסינג 0.5X	1399	58.0		
כלל ליסינג אג"חו	10200	14.8	-10	-.1

שערי מטבע חוץ ליום 26.11.1985

המטבע	השינוי	בנקנוטים לאומי קניה	בנקנוטים לאומי מכירה	בנקנוטים הפועלים קניה	בנקנוטים הפועלים מכירה	בנקנוטים דיסקונט קניה	בנקנוטים דיסקונט מכירה	העברות והמחאות לאומי קניה	העברות והמחאות לאומי מכירה	העברות והמחאות הפועלים קניה	העברות והמחאות הפועלים מכירה	העברות והמחאות דיסקונט קניה	העברות והמחאות דיסקונט מכירה	שער יציג
1 דולר ארה"ב	+ 3.10	1448.6	1513.8	1447.1	1512.3	1450.6	1515.8	1472.811	1491.188	1471.320	1489.679	1474.799	1493.200	1482.1
1 לירה שטרלינג	— 9.80	2104.7	2189.4	2104.1	2204.0	2113.5	2210.8	2145.150	2171.915	2141.801	2168.526	2148.782	2175.593	2158.4
1 מארק גרמני	— 0.53	563.35	588.70	562.64	589.38	564.06	590.03	572.7442	579.8905	572.7211	579.8672	573.4724	580.6279	575.91
1 פרנק צרפתי	— 0.23	182.01	193.09	182.08	193.18	183.11	193.48	187.8586	190.2026	187.7163	190.0585	188.0521	190.3985	188.98
1 גולדן הולנדי	— 0.48	500.40	522.92	499.80	523.58	501.07	524.14	508.7432	515.0910	508.7554	515.1033	509.4297	515.7861	511.77
1 פרנק שווייצרי	— 2.30	686.73	717.63	686.50	719.12	688.47	720.17	698.1804	706.8919	698.7986	707.5178	699.9521	708.6857	702.98
1 כתר שוודי	— 0.13	187.26	195.69	186.87	195.75	187.12	195.74	190.3841	192.7596	190.7160	192.5894	190.2475	192.6213	191.30
1 כתר נורווגי	— 0.09	187.83	196.29	187.40	196.31	187.82	196.48	190.9642	193.3470	190.7585	193.1387	190.9619	193.3446	191.94
1 כתר דני	— 0.11	155.95	162.97	155.36	162.74	156.03	163.22	158.5544	160.5327	158.1427	160.1159	158.6402	160.6196	159.28
1 מארק פיני	— 0.18	262.08	273.88	261.52	273.99	262.41	274.49	266.4517	269.7763	266.2060	269.5275	266.7871	270.1159	268.13
1 דולר קנדי	—	1050.9	1098.1	1048.5	1098.4	1052.6	1101.1	1068.416	1081.747	1067.373	1080.691	1070.246	1083.600	1075.1
1 דולר אוסטרלי	— 4.80	972.92	1070.2	1000.2	1053.8	991.34	1058.9	1019.185	1031.902	1015.431	1028.101	1018.053	1030.766	1022.2
1 ראנד דרומא'	— 2.42	491.09	540.20	494.99	569.50	488.01	544.80	554.5136	561.4324	562.4858	569.5042	557.4740	564.4289	561.72
10 פרנק בלגי	— 0.63	277.41	289.90	274.47	291.58	277.89	290.69	283.0697	286.6017	283.2731	286.8075	283.3883	286.8230	284.75
10 שיל' אוסטרי	— 0.86	801.03	837.07	799.35	837.33	802.45	839.50	814.3830	824.5443	813.6710	823.8234	815.9331	826.1138	819.52
1000 לירה איטל'	— 0.74	829.35	875.39	830.94	883.46	830.32	883.39	847.4175	857.9910	847.9002	858.4798	848.4146	859.0006	852.32
100 ין יפני	— 2.77	718.23	750.54	717.51	751.60	719.72	752.86	730.1991	739.3101	730.3645	739.4775	731.7287	740.8587	934.58
1 דינר ירדני	+ 8.20	3823.8	4060.3	3710.67	3948.69	3786.6	3999.0	—	—	—	—	—	—	3883.1
1 לי"ל לבנונית	+ 0.23	—	—	—	—	66.95	85.60	—	—	—	—	—	—	83.030
1 לי"מ מצרית	+ 1.76	819.40	870.65	813.49	865.67	804.21	858.24	—	—	—	—	—	—	859.62

דולר נוסעים: 1,757.9 · דולר שחור: 1,550—1,560 · דולר יציג: 1,482.1

חברות ביטוח

החברה	השער אתמול	המחזור באלפי שקל ע"נ	השינוי היומי בנקודות	השינוי היומי באחוזים
שול פרים 1.0	— הפסקת מסחר —			
שול פרים שה 1	— הפסקת מסחר —			
אררט 0.1	2450	55.2	+60	+2.5
אררט א 0.5	1290	94.9	-70	-5.2
בטוח משנה 0.1	980	1.7	-10	-1.0
בטוח משנה 0.5	425	125	+20	+4.9
הדר 1.0	921	145		
הדר 5.0	400	892		
הסנה ש	1842 תב	1107	+120	+7.0
הפניקס 0.1	5365	30.0		
הפניקס 0.5	2205	658	+105	+5.0
המשמר-הראל 1.0	3400 תב	25.2	-250	-6.9
המשמר-הראל 5.0	1260	.1	+25	+2.0
ירדניה 0.1	— הפסקת מסחר —			
ירדניה 0.5	— הפסקת מסחר —			
מנורה 1.0	14500 תב	4.4	+1000	+7.4
מנורה 5.0	4700	.7	+199	+4.4
סהר 1.0	2210	125	-90	-3.9
סקוריטס 0.1	3555	15.8	+100	+2.9
צור ש	1300 תב	122	+90	+7.4
ציון החזקות 1.0	5255		+55	+1.1
ציון החזקות 5.0	1200 תב	50.0	+88	+7.9

מסחר

החברה	השער אתמול	המחזור באלפי שקל ע"נ	השינוי היומי בנקודות	השינוי היומי באחוזים
אינטרקאמא 1.0	3180	13.3	-40	-1.2
אינטרקאמא 5.0	1000	15.0	-8	-.8
אינטרקאמא אפ 1	501	50.0		
מגור עריא 1.0	3490		+110	+3.3
מגור עריא אפ 1	3194		+94	+3.0
קתה 1.0	— הפסקת מסחר —			
קתה 5.0	— הפסקת מסחר —			
כלל סחר 1.0	1060	200	+30	+2.9
קריסטל 1.0	2380	40.3	-20	-.8
רפק 0.1	25500			
רפק 0.5	4197 קן		+200	+5.0
שופרסל א 2.0	3950	120		
שופרסל ב 10.0	2125	258	+25	+1.2

שרותים

החברה	השער אתמול	המחזור באלפי שקל ע"נ	השינוי היומי בנקודות	השינוי היומי באחוזים
דלק ש	3300	709	+80	+2.5
הראל 1.0	1850	27.5	-77	-4.0
הראל 5.0	791			
ספנות השקעה 0.1	9700	144	+210	+2.2
ספנות השקעה 0.5X	4060	56.9		
קוד 0.1	820	52.0		
קוד 1.0	221	1223		
חברת החשמל 0.1	— הפסקת מסחר —			
מוסכי עזרה 0.1	2152	100	+102	+5.0
מוסכי עזרה 0.5	720	320		
מוסכיעזרה אפ1	403	400	+36	+9.8
קנטורסים 0.1	840	100	-35	-4.0
קנטורסים 0.5	375	50.0	+4	+1.1
קופל 1.0	— הפסקת מסחר —			
קופל אפ 1	— הפסקת מסחר —			

מלונות ושרותי תיירות

החברה	השער אתמול	המחזור באלפי שקל ע"נ	השינוי היומי בנקודות	השינוי היומי באחוזים
גלי זהר 1.0	11900	15.7	+416	+3.6
גלי זהר 5.0	3700 תב	8.5	-320	-8.0
מלונות דן 1.0	2900	60.0		
מלונות דן 5.0	1890			
חוף האלמוג 0.1	— הפסקת מסחר —			
כנס 1.0	1780		+50	+2.9
מלונות ירדן 1.0	1750	11.6		
מלונות יהלום 1	460 תב	570	+55	+13.6

מחשבים ושרותי מחשב

החברה	השער אתמול	המחזור באלפי שקל ע"נ	השינוי היומי בנקודות	השינוי היומי באחוזים
דטה מיסן 1.0	1200	12.0		
ת.י.ל.ק. 1.0	5750	3.8		
יעבא 1.0	2360	55.0	-100	-4.1
יעבא אפ 1	2020	25.0	+22	+1.1
כלל מחשבים 1.0	2040	16.0	-4	-.2
מ.ל.ל. 1.0	4740	50.1		
מ.ל.ל. 5.0	2350	17.1		
משוב מחשבים 1.0	2310	48.2		
ניקוב מחשבים 1.	3320	14.6	-175	-5.0
ניקוב מחשבים 5.	1600	66.3		
תים מחשבים 1.0	1150	53.0	+20	+1.8
תים מחשב אפ 1	12000			

אחזקות נדל"ן והשקעות

החברה	השער אתמול	המחזור באלפי שקל ע"נ	השינוי היומי בנקודות	השינוי היומי באחוזים
אברום גינדי 1.0	730	90.0	-32	-4.2
אברום גינדי 5.0	416 תב	106	+38	+10.1
אורן מבנים 1.0	499	500		
אורן מבנים 5.0	211	1457		
אזורים 1.0	1565	250	+30	+2.0
אילון 1.0	880	491		
אילון אפ 1	785	45.0	+25	+3.3
אל-רוב 1.0	1351	52.2	+30	+2.3
אל-רוב 5.0	.965			
אמבנים 1.0	799			
אמבנים אפ 1	610			
אפריקה 0.1	24700	26.0		
אפריקה 1.0	17350	25.4	+250	+1.5
ארזים 1.0	670	143	-30	-4.3
ארלדן 0.1	6708 תב	8.2	+610	+10.0
ארלדן 0.5	3330 תב	14.0	-280	-7.8
בן-יקר גת 1.0	2750		-92	-3.2
ברנוביץ 1.0	1400 תב	38.6	+105	+8.1
ברנוביץ 5.0	615	10.0		
ברנוביץ אפ 1	545	36.0		
דוקור 1.0	3130	72.5	-20	-.6
דווקר 1.0	323	105		
דוקור 5.0	203			
דוקור אפ 1	119.0	366		

טקסטיל והלבשה

החברה	השער אתמול	המחזור באלפי שקל ע"נ	השינוי היומי בנקודות	השינוי היומי באחוזים
אתא 3 ג 0.1	— הפסקת מסחר —			
דלתא-גליל 1.0	3150	189	+60	+1.9
דלתא-גליל א 3.0	2280	237		
מטוויות מאוחד 1.	— הפסקת מסחר —			
מטוויות מאוחד 5.	— הפסקת מסחר —			
מטוויות אפ 1	— הפסקת מסחר —			
ויטלנד 1.0	1400	130	+30	+2.2
ויטלנד 5.0	1050	50.0		
חדרינג 1.0	2400			
זיקית 1.0	2549 תב	42.8	+232	+10.0
זיקית 5.0	1695 תב	600	+145	+9.4
טיב-טוב 1.0	— הפסקת מסחר —			
טיב-טוב אפ 1	— הפסקת מסחר —			
יומר 1.0	1560			
לודזיה 0.1	1142	70.0	-48	-4.0
לודזיה 0.4	375 תב	550	+25	+7.1
ליגת 1.0	408	1083		
מפ גליקו 1.0	920	208	+10	+1.1
מפ גליקו אפ 1	1900	103		
מקס 0.1	22770 תב	24	-2530	-10.0
מקס 0.5	4700	167	-30	-.6
עיט 1.0	8005	22.5	+375	+4.9
עיט 5.0	2940 תב	55.5	+200	+7.3
עסק 1.0	— הפסקת מסחר —			
פולגת א 0.1	6800	238	+150	+2.3
פולגת ב 0.4	3650	354	+90	+2.5
פוליגון א 0.5	2362	62.5	+112	+5.0
פרוה 1.0	742	102		
שלדיגה 1.0	8820	22.0		
תעש רוגוזין 1.0	3895	165		

מתכת ומוצריה

החברה	השער אתמול	המחזור באלפי שקל ע"נ	השינוי היומי בנקודות	השינוי היומי באחוזים
אקסטון 5.0	— הפסקת מסחר —			
אקסטון אפ 1	— הפסקת מסחר —			
אורדן 10.0	11890	93.3	+70	+.6
אורדן 50.0	9700	7.1		
כבלים ש	9300 תב	4.1	-500	-5.1
התכון 1.0	— הפסקת מסחר —			
התכון 5.0	— הפסקת מסחר —			
קופסאות פח 1.0	542	868	+12	+2.3
קופסאות פח 5.0	400	138	+10	+2.6
מודגו 1.0	503	820		
מודגו אפ א	406	50.0	+4	+1.0
מתכת סדום 1.0	1720			
מתכת סדום אפ 1	1230	40.0	+46	+3.9
כבלי ציון 1.0	1580	214	-20	-1.3
כבלי ציון 5.0	435	322	+15	+3.6
כבלי ציון אופ	650	1070	+9	+1.4
קרמי 1.0	— הפסקת מסחר —			
קרמי 5.0	— הפסקת מסחר —			
נתרקל 0.1	6730	47.5	+280	+4.3
סרקת 0.5	2240	70.0	+20	+.9
עוד 1.0	1400 תב	210	+87	+6.6
פרי עודה 1.0	3400	105	+100	+3.0
קינג 1.0	5350	9.0	+10	+.2
קינג 5.0	2860	15.0	+21	+.7
קליל 1.0	2358 תב	100	+130	+5.8
קליל 5.0	1002 תב	348	+91	+10.0
שלדות 5.0	1300	15.0	+20	+1.6
תעשיות לכימ 1.0	920	72.9	+20	+2.2
תעשיות לכימ 5.0	449	750	-1	-.2

אלקטרוניקה ואופטיקה

החברה	השער אתמול	המחזור באלפי שקל ע"נ	השינוי היומי בנקודות	השינוי היומי באחוזים
אלביט 3.0	360000	.8	+10000	+2.9
אלקו 0.1	2650	146		
אלקו 0.25 ש	1635	1.0	+45	+2.5
אלקו 0.25 ב	1900	4.6	+5	+.3
אלקטרה 0.1	9260 תב	3.5	-1000	-9.8
אלקטרה א 0.5	4625	105	-15	-.3
אלרון 3.0	379151	3.8	+4651	+1.2
ארית 1.0	27799	3.0	+19	+.1
ארית אפ 1	26750	2.0	+450	+1.7
כלל תעש אלקטרו	2120	1240	+40	+1.9
ספקטרוניקס 1.0	1535	190		
ספקטרוניקס 5.0	1140 תב	486	+80	+7.6
פרינטנגר 1.0	1710	207	+40	+2.4
פרינטנגר 5.0	770	1140		
ציקלון 1.0	4700	13.2		
ציקלון 5.0	2080	10.1		
קבוצת אירל 1.	3050	33.8	+100	+3.4
קבוצת אירל 5.	1330		+30	+2.3
ת.א.ת. 1.0	2815	29.9		
ת.א.ת. 5.0	790	56.0		
ת.א.ת. אפ 1	5815	10.0		
תדיר 1.0	3419	29.8		

מוצרי בניה

החברה	השער אתמול	המחזור באלפי שקל ע"נ	השינוי היומי בנקודות	השינוי היומי באחוזים
א.פ. כלל בנין 1.0	1965	150	+90	+4.8
אלקיט 5.0	3850 תב	24.2	+350	+10.0
אקרשטיין 1.0	7550	30.3	-150	-2.0
אקרשטיין 5.0	5790	3.0	-10	-.2
בטון הנ"ד 1.0	8050	67.7		

בנין ופיתוח

החברה	השער אתמול	המחזור באלפי שקל ע"נ	השינוי היומי בנקודות	השינוי היומי באחוזים
דוד 0.1	2590	9.8		
דוד 0.5	1535		+12	+.8
ת.ל.ב. 0.1	— הפסקת מסחר —			
ת.ל.ב. 0.5	— הפסקת מסחר —			
נכסים ובנין 1.0	3265	896	+126	+4.0
בג-ים 0.1	4690	193	+40	+.9
בג-ים 0.5	3146	56.2	+56	+1.8
הכשרת הישוב 1.0	19770	58.5		
ישפרו 0.1	1433	88.5	+2	+.1
ישראלום 1.0	4415	29.9	-15	-.3
ישרס 10.0	5200 תב	85.9	+260	+5.3
כהן פיתוח 1.0	3240 תב	18.9	-360	-10.0
כלל ברלן 0.1	730	1908		
לומיר 1.0	1551	76.5	+50	+3.3
לומיר 5.0	984	100	+43	+5.0
מ.ת.ם. 1.0	1174 תב	228	-131	-10.0
מאגרי בניה 1.0	— הפסקת מסחר —			
מאגרי בניה אפ1	— הפסקת מסחר —			
מודול בטון 1.0	1100 תב	20.0	-81	-6.9
מישנאל 5.0	385	915	-14	-3.5
מנרב 5.0	310	138	-11	-3.4
מר-לו 1.0	287	314		
מר-לו אפ 1	2610			
לוינשטין 1.0	2446 קן		-129	-5.0
לוינשטין 5.0	427 קן		-23	-5.1
לוינשטין אפ 1	225 תב	548	-90	-28.6
ליפשיץ 1.0	504 תב	202	-56	-10.8
ליפשיץ 5.0	281	446	+4	+1.4
ליפשיץ אפ 1	172.0			
נאות אביב 0.5	12450	4.0		
נכסי אורים 1.0	2534	25.0	+44	+1.9
סהר החזקה 1.0	5850 תב	59.2	+388	+7.1
סהר החזקה 5.0	3575 תב	69.3	+200	+6.0
סולל בונה מבב א	4233 קן		+201	+5.0
סופר 1.0	1621	105		
סופר 5.0	1010	75.0		
סופר אפ 1	713		-5	-.7
עפר זסלר 1.0	690 תב	197	-60	-8.0
קיסריה 0.1	997	320	-2	-.2
קיסריה 0.5	409	320		
רובינשטיין 1.0	— הפסקת מסחר —			
רובינשטיין 5.0	— הפסקת מסחר —			
רומבין 1.0	1355	100	+10	+.7
רומבין 5.0	991	100	+10	+1.0
רסקו מבל	2355	148	+100	+4.4
רסקו רג	2420 תב	160	+140	+6.1
רסקו אפ 1	2280 קן		+114	+5.3

חקלאות

החברה	השער אתמול	המחזור באלפי שקל ע"נ	השינוי היומי בנקודות	השינוי היומי באחוזים
מטעי הדר 0.1	2170	21.0	+80	+3.8
מטעי הדר 0.5	870	250	+6	+.7
מהדרין 0.1	8900	25.8	+100	+1.1
נכסי הדרים 1.0	1335	205		
פרי אור 0.5	3001		+31	+1.0
שן-הר 5.0	6120	73.8	+9	+.2

מזון וטבק

החברה	השער אתמול	המחזור באלפי שקל ע"נ	השינוי היומי בנקודות	השינוי היומי באחוזים
אסם 1.0	1032 קן		+49	+5.0
אסם אפ 1	4500 תב	1.0	-1662	-27.0
אסלגטיק 1.0	— הפסקת מסחר —			
גולדפרוסט 1.0	2810	.7		
גולדפרוסט 5.0	556			
גולדפרוסט אפ 1	475			
דובק מב ש	2470	234		
דובק מב מ	2480	247		
זוגלובק 1.0	890	35.0		
זוגלובק 5.0	380			
פרי-הד 1.0	4435	694		
פרי-הד 5.0	2350	358		
טמפו בירה 1.0	6215 תב	30.0	+565	+10.0
טמפו בירה 5.0	4100	2.4		
יצהר 1.0	890	595	-40	-4.3
יצהר א 5.0	552	200	+10	+1.9
מן 1.0	— הפסקת מסחר —			
מן 5.0	— הפסקת מסחר —			
סנפרוסט 1.0	4150	5.3		
עלית 0.1	10300	28.0	+300	+3.0
עסיס ב 0.5	16000	2.0		
פלבה אגל 1.0	1930	12.0	+30	+1.6
שמן מבנב ש	3700	57.9	-45	-1.2

טקסטיל והלבשה

החברה	השער אתמול	המחזור באלפי שקל ע"נ	השינוי היומי בנקודות	השינוי היומי באחוזים
ארגד 1.0	576	2.9	-3	-.5
ארגד אפ א	2090			
אופים 1.0	1019			
אופים אפ 1	1910			
אופנת ברוך 1.0	1005 תב	329	+55	+5.6
אופנת ברוך 5.0	735	236	+35	+5.0
אמנון 1.0	— הפסקת מסחר —			
אמנון אפ 1	— הפסקת מסחר —			
ארגמן רג ב	3780	.6		
אתא 3 ג 1.0	— הפסקת מסחר —			

מזון ושונות

החברה	השער אתמול	המחזור באלפי שקל ע"נ	השינוי היומי בנקודות	השינוי היומי באחוזים
בטון הר"ד 5.0	4450	72.4		
בר-כון 1.0	1700	115		
בר-כון 5.0	540	300		
בר-כון אפ 1	370	101		
הנסול 1.0	.731			
הנסול 5.0	360			
פרומאכבס 1.0	6600	.7	-150	-2.2
פרומאכבס 5.0	1224	57.2	-64	-5.0
מ.ל.ב.ט 1.0	749 קן		+36	+5.1
מ.ל.ב.ט 5.0	367 קן		+17	+4.9
מרכז השק בתעש	1237	38.0	+1	+.1
מחאיקה ולפמן 1	12060 תב	10.7	-1340	-10.0
מחאיקה ולפמן 5	7900	.6	-212	-2.6

תעשיות ומוצרים כימיים

החברה	השער אתמול	המחזור באלפי שקל ע"נ	השינוי היומי בנקודות	השינוי היומי באחוזים
אגן 5.0	12295	116		
אליאנס ב 200.0	762	237		
גל תעשיות 1.0	3160	28.5	+10	+.3
גל תעשיות 5.0	1840			
דקסטר 1.0	3500	21.4		
דשנים 0.1	8600	11.7		
דשנים 0.5	3310	31.0	+80	+2.5
חיפה כימיקל 10.0	743	2426	+30	+4.2
טבע ש	46400	41.0		
טבע אפ 4	42900	.1		
ליפסקי 1.0	875	34.5		
ליפסקי אפ 1	1522	6.9		
ים המלח 0.1	10940	399	+60	+.6
פטרוכימיים 10.0	269	2870	+9	+3.5
מקסימה 1.0	3075			
מקסימה 5.0	1300			
מקסימה אפ 1	1446 תב	35.5	+156	+12.1
נקה כימיקל 1.0	4950	56.6		
סנו 1.0	6135	67.8	-15	-.2
סנו 5.0	3085	27.5	-15	-.5
קים כימיקל 1.0	4900	10.0		
קים כימיק אפ 1	4174	60.0	+1	
ת.ב.ל. 1.0	1500 תב	26.0	+73	+5.1
ת.ב.ל. 5.0	880 תב	75.0	+80	+10.0
תיא 5.0	3750	14.3	-40	-1.1
פרוטאורם 10.0	8800	3.0	-110	-1.2
תרז א 5.0	2550	80.9		

עץ ומוצריו, נייר ודפוס

החברה	השער אתמול	המחזור באלפי שקל ע"נ	השינוי היומי בנקודות	השינוי היומי באחוזים
דפרון 1.0	3515	.9	-35	-1.0
דפרון 5.0	1670	11.0	+7	+.4
תגנ. 1.0	1996	212		
תגנ. אפ 1	1850	197		
יאה 1.0	2990	74.7	+30	+1.0
יאה אפ 1	4300	13.9	+50	+1.2
לבידי אשקלון 1.	287	320	+14	+5.1
לבידאשקלון אפ1	410	145	+25	+6.5
מלס ב 0.5	13999	15.0	+551	+4.1
מפעלי נייר 10.0	114800	26.3	+3000	+2.7
סקופריה 1.0	1150	65.0	-55	-4.6
רים 0.1	2000	31.2	-10	-.5
רים 0.4	1050	160	+50	+5.0
תמל ב 0.2	9150	30.0	+70	+.8

תעשיות שונות

החברה	השער אתמול	המחזור באלפי שקל ע"נ	השינוי היומי בנקודות	השינוי היומי באחוזים
אלומית 1.0	3160	16.5	+50	+1.6
אלומית 5.0	1518			
אמרין 1.0	1890 תב	74.0	+110	+6.2
אמרין 5.0	840	125	+40	+5.8
אמרין אפ א	645	98.0	-40	-5.8
[illegible] 5.0	2020	19.5	+70	+3.5
דיקה 1.0	3700	10.0		
דיקה 5.0	1900 תב	25.0	-160	-7.8
ה.ג.פלק 1.0	6260	12.0		
ה.ג.פלק 5.0	2079	130		

השקעות תעשיה

החברה	השער אתמול	המחזור באלפי שקל ע"נ	השינוי היומי בנקודות	השינוי היומי באחוזים
מרכזית ב 0.1	4050	384	+150	+3.9
סהר בבל 1.0	3590000	.1	-68000	-1.6
כלל תעשיות 1.0	937	2595	+27	+3.0
מאגרי טכנולוגיה	388	970	+1	+.3
מאגרי טכנ אפ 1	280	1395		

חברות השקעה

החברה	השער אתמול	המחזור באלפי שקל ע"נ	השינוי היומי בנקודות	השינוי היומי באחוזים
אמפא ש	3020			
אידיבי פתוח 2.0	2395	1395	+75	+3.2
אינקובה 0.1	1557 תב	718	+142	+10.0
אינקובה 0.5	790 קן		+38	+5.1
אלגר ש	2890	53.0	+90	+3.2
אלגר מ	2750			
אלרן ש	1551	1247		
אלרן מ	1625	135	-20	-1.2
אמישר בב' 1.0	— הפסקת מסחר —			
אפיק 1.0	780	475	-5	-.6
אפיק 5.0	595	100		
בולת 1.0	1220			
חברה לישראל 1.0	2010	102	+60	+3.1
חברה לישראל 5.0	780	212	+15	+2.0
חלפון 0.1	57500			
חלפון 1.0 ע	14450	5.1	-300	-2.0
אמפא א 0.5	6800	15.0	+200	+3.0
פועלים השק ש	2631	1020	+76	+3.0
לאומי השק 0.1	3220	261	+70	+2.2
דיסקונט השק ש	2870	2349	-30	-1.0
מזרחי השק ש	7865	61.7	+70	+.9
מגדל השק אגח 124	8851			
חירון 1.0	1440	45.0	-60	-4.0
חירון 5.0	430 תב	380	+37	+9.4
יצוא ש	5800	35.0		
ירדן א 0.1	1460	529	+70	+5.0
כלל ישראל 10.0	1530	939	+70	+4.8
כלל ישראל 50.0	910	90.0	+30	+3.4
לנדיק 0.1	5618 קן		+268	+5.0
לנדיק 0.5	1780	95.0		
כנור 0.1	5499 תב	56.8	+399	+7.8
כנור א 0.5	2560 תב	49.7	+200	+8.5
עוז השק ב 0.1	1699	47.0	-1	-.1
עוז השק ג 0.5	799 תב	120	+40	+5.3
פז השק ב	14700 תב	253	+1300	+9.7
פמה א 0.1	4480	38.7		
פמה 0.5	2005	189	+25	+1.3
פריון ב 2.5	1000	689		

מחקר ופיתוח

החברה	השער אתמול	המחזור באלפי שקל ע"נ	השינוי היומי בנקודות	השינוי היומי באחוזים
אמצעים מתוחכמים	1736	78.4	+19	+1.1
אמצעים אפ 1	1780			
גליל טכנולוגיות	265	853		

חיפושי נפט

החברה	השער אתמול	המחזור באלפי שקל ע"נ	השינוי היומי בנקודות	השינוי היומי באחוזים
דלק חיפושנפט1	2370	20.0	+110	+4.9
דלק חיפושנפט5	1170	26.9		
פז חיפושי נפט	9150	63.8	+250	+2.8
סראיל 1.0	1610		+10	+.6
סראיל 5.0	625			
סראיל אפ 1	540	578		
יואל. 5.0	950 תב	997	+86	+10.0
ח.נ.ה. 1.0	1600	157	-75	-4.5
ח.נ.ה. 5.0	680 תב	385	+35	+5.4
סיסמיקה 1.0	988	20.0	-52	-5.0
סיסמיקה 5.0	355	27.7		
סיסמיקה אפ 1	224	232	+17	+8.2
פראיל ב 0.3	1650	70.0	+30	+1.9
צפון אמריק נפט 1.	214	932		
צפון אמריק נפט 5.	161.0	56.2		
צפון אמריקה אפ.	379			
נפטא ש	685000	.3		

שערי אגרות חוב

סדרה	שער	שינוי
3541	80384	+88
3542	83949	+103
3543	79705	+97
קב' 707 תשואה 4.75%		
3544	80335	+98
3546	78401	+95
3547	78024	+95
3548	77837	+95
3550	73959	+90
3551	73338	+89
קב' 708 תשואה 4.80%		
3545	77744	-14
3549	73336	-16
3552	67216	-17
3554	67038	-20
3555	67038	-20
קב' 709 תשואה 5.00%		
3553	66017	+81
3571	56984	+70
קב' 710 תשואה 4.95%		
3556	63470	+77
3558	63372	+78
3559	61048	+75
3560	57770	+71
3561	57422	+71
קב' 711 תשואה 4.90%		
3557	64553	+79
3572	58406	+71
קב' 712 תשואה 4.95%		
3573	57611	-496
3574	53086	-457
3577	53067	-469
3578	48895	-434
קב' 713 תשואה 4.90%		
3575	52788	+409
3576	52470	+408
3579	48330	+384
קב' 714 תשואה 4.85%		
3580	45324	+211
3581	41188	+194
3582	37907	+177
3583	36803	+174
קב' 715 תשואה 5.05%		
3584	34725	-586
3585	32829	-568
3586	29702	-525
3588	29653	-536
קב' 716 תשואה 4.90%		
3587	30077	-448
3591	27369	-417
3592	27303	-416
3593	27204	-416
קב' 717 תשואה 4.60%		
3589	27527	+34
3594	26211	+32
3596	25020	+31
3597	24840	+30
קב' 718 תשואה 3.78%		
3590	28177	+840
3595	26817	+816
5% מלוה פיתוח (ובריבית כפולה)		
קב' 101 תשואה 4.65%		
2001	116156	+141
2002	115460	+140
קב' 102 תשואה 4.85%		
2003	110499	-208
קב' 103 תשואה 4.90%		
2004	111827	-573
קב' 104 תשואה 4.90%		
2005	104065	+16
2006	103907	+12
2007	101775	+11
קב' 105 תשואה 4.75%		
2008	100530	-219
2012	98318	-227
2015	95659	-231
קב' 106 תשואה 4.55%		
2009	103555	+126
קב' 107 תשואה 4.70%		
2010	101967	+124
2011	99985	+122
2013	99968	+121
2014	97167	+119
קב' 108 תשואה 4.80%		
2016	98443	+1
2018	95769	-3
2021	92452	-7
קב' 109 תשואה 4.65%		
2017	94766	-119
2019	94412	-136
2020	91645	-122
קב' 110 תשואה 4.40%		
2022	86603	+105
קב' 111 תשואה 4.40%		
2023	88068	+106
קב' 112 תשואה 4.10%		
2024	82183	+98
2027	79191	+86
2031	75611	+90
קב' 113 תשואה 4.50%		
2025	82469	+100
2026	81878	+99
קב' 114 תשואה 3.10%		
2028	82582	+90
2030	81129	+95
קב' 115 תשואה 4.50%		
2029	76762	-660
2033	70527	-645
2035	64657	-609
קב' 116 תשואה 4.75%		
2032	75282	-786
2034	71016	-764
2036	65092	-721
קב' 117 תשואה 3.40%		
2037	63491	+75
2052	53298	+63
קב' 118 תשואה 4.65%		
2038	62091	+366
2040	59664	+360
2051	56405	+346
קב' 119 תשואה 4.15%		
2039	59691	+829
2041	56519	+801
קב' 120 תשואה 0.70%		
2053	59403	+66
קב' 121 תשואה 0.75%		
2054	53951	+60
קב' 3121 תשואה 0.07%		
2056	51268	+56
קב' 2121 תשואה 0.19%		
2058	48558	+69
קב' 7121 תשואה -0.40%		
2060	44004	+48
קב' 8122 תשואה 3.10%		
2055	50473	-1311
קב' 2122 תשואה 1.70%		
2057	49122	+56
קב' 3122 תשואה 1.15%		
2059	45631	+52
קב' 8123 תשואה 0.35%		
2061	33757	+860
קב' 123 תשואה 0.79%		
2062	30331	+46
2063	29037	+45
מתח 6001	101200	
מתח 6002	97000	-1000
מתח 6003	96000	-680
מתח 6004	99001	+1001
ריבון צמוד דולר ריבית קבועה		
קב' 901 תשואה 7.90%		
ריבון 7001	228.7	+2.3
ריבון 7002	229.2	+2.3
קב' 902 תשואה 7.80%		
ריבון 7003	219	+2.4
ריבון 7004	202.8	+2.2
קב' 903 תשואה 7.80%		
ריבון 7005	189.5	+1
קב' 904 תשואה 7.86%		
ריבון 7006	178.3	+1.9
קב' 905 תשואה 7.98%		
ריבון 7007	166	+1.3

סדרה	שער	שינוי
3% מלוות מדינה (גליל)		
קב' 201 תשואה 3.45%		
3601	29141	-333
3602	26792	-307
קב' 202 תשואה 3.30%		
3603	25070	+30
3604	22473	+27
קב' 203 תשואה 3.54%		
3605	20269	+24
3606	19112	+21
3607	18111	+21
3608	17136	+21
קב' 204 תשואה 3.71%		
3609	16174	-19
3610	14573	-18
3611	14064	-18
3612	13641	-18
קב' 205 תשואה 3.75%		
3613	12797	+15
3614	12263	+14
3615	11318	+13
3616	10351	+13
קב' 206 תשואה 3.75%		
3617	9752	+137
3618	9245	+131
3619	8672	+123
קב' 207 תשואה 4.05%		
3620	8063	-195
3621	7651	-187
3622	6891	-171
קב' 208 תשואה 3.90%		
3623	6514	+90
3624	6131	+86
קב' 209 תשואה 4.33%		
3625	5456	+29
3626	5039	+27
3627	4667	+25
קב' 210 תשואה 4.10%		
3628	4352	+40
3629	4073	+38
3630	3846	+36
קב' 211 תשואה 4.25%		
3631	3570	+37
3632	3362	+36
3633	3172	+34
קב' 212 תשואה 3.80%		
3634	2874	+61
3635	2715	+58
3636	2612	+56
קב' 213 תשואה 4.38%		
3637	2357	-34
3638	2191	-32
3639	2003	-30
קב' 214 תשואה 4.15%		
3640	1676	+2
3641	1450	+2
קב' 215 תשואה 4.31%		
3642	1280	-37
3643	1134	-32
קב' 216 תשואה 4.30%		
3644	1011	-28
3645	910.7	-25.7
4½% מלוה מדינה (גליל)		
קב' 251 תשואה 4.70%		
3701	786.9	-3
קב' 252 תשואה 4.60%		
3702	604.9	-11.7
קב' 253 תשואה 4.65%		
3703	532.6	+0.7
3704	456	+0.5
קב' 261 תשואה 4.70%		
3751	246.5	-3.4
קב' 262 תשואה 4.20%		
3752	99.6	+2.9
3753	95.3	+2.8
קב' 271 תשואה 3.51%		
3901	98.2	+0.1
3902	93.5	
4% מלוה פתוח (הצמדה 90%)		
3101	271500	+1500
3102	271500	+2500
3103	264000	+3500
3104	252000	+900
3105	245000	+2000
3106	230500	-2300
קב' 405 תשואה 1.10%		
3107	237252	+2645
קב' 406 תשואה 4.00%		
3108	221784	+1151
קב' 407 תשואה 4.70%		
3109	217394	-2174
קב' 408 תשואה 4.20%		
3110	217884	-1497
קב' 409 תשואה 3.10%		
3111	214209	+251
קב' 410 תשואה 4.25%		
3112	209138	-799
קב' 411 תשואה 4.30%		
3113	212095	-87
קב' 412 תשואה 3.20%		
3114	206588	+243
קב' 413 תשואה 4.30%		
3115	202316	-1816
קב' 414 תשואה 4.00%		
3116	195817	-294
קב' 415 תשואה 3.50%		
3117	205499	-498
קב' 416 תשואה 4.60%		
3118	196395	-1257
4%-5%-6%-7% מלוה פיתוח (הצמדה 80%)		
קב' 501 תשואה 5.22%		
3201	166563	-4660
קב' 502 תשואה 3.00%		
3202	174656	-1642
קב' 503 תשואה 4.99%		
3203	169282	+114
3204	165400	+105
קב' 504 תשואה 4.75%		
3205	163412	-98
קב' 505 תשואה 3.69%		
3206	163503	+90
3210	159263	+81
קב' 506 תשואה 3.30%		
3211	156087	+3498
3212	153420	+3617
קב' 507 תשואה 5.20%		
3213	142663	-1867
3214	136811	-1891
קב' 551 תשואה 5.14%		
3501	136871	-3873
קב' 552 תשואה 4.77%		
3502	135299	-3628
3503	120958	-3348
3504	118182	-3330
3505	119524	-3377
קב' 701 תשואה 4.90%		
3521	119855	+147
3524	107767	+132
קב' 702 תשואה 4.90%		
3522	114485	-1983
3523	107930	-1952
קב' 703 תשואה 4.80%		
3525	105787	-759
3526	105635	-788
3527	103456	-774
3528	100532	-783
קב' 704 תשואה 4.90%		
3529	100023	-438
3530	97681	-429
3531	97208	-445
3532	94445	-433
3533	94302	-448
3534	88643	-424
קב' 705 תשואה 4.70%		
3535	89520	+109
3539	84547	+102
קב' 706 תשואה 4.87%		
3536	88901	+109
3537	88687	+109
3538	83472	+102
3540	83247	+91

שערי קרנות נאמנות

ליום 26.11.85

הקרן	מחיר יחידה	מחיר פדיון
אב	3308.96	3260.21
אבוקה	20036.03	19840.22
אביבי	-	-
אגוד	1069.37	1048.39
אדיר	1129.81	1107.30
אדם	1059.80	1078.26
אופיר	1369.03	1341.92
אור	397.81	389.46
אוריון	321.13	314.50
אורלי	17375.20	17161.76
אורן	8070.48	7912.36
אייל	2725.79	2672.30
איילת	3380.48	3306.93
אירוס	3687.33	3606.60
איתן	1024.89	1003.76
אלון	7392.54	7236.91
אלמוג	3698.43	2665.44
ארז	464.21	455.19
אש	99.78	97.61
אשל	475.85	466.52
אתגר	1010.91	1000.98
בדולח	1242.01	1217.75
ברוש	4779.53	4685.63
ברק	4862.61	4760.23
ברקת	11206.14	10986.62
גביש	942.13	923.25
גבע	739.47	728.44
גורן	7406.22	7261.04
גיא	6718.97	6619.56
גיל	1656.49	1624.12
גלית	462.57	456.94
דובדבן	1242.35	1229.95
דוכיפת	3025.05	2966.15
דולב	1073.85	1050.09
דורון	1123.66	1101.71
דותן	201.55	197.60
דליה	283.19	277.62
דן	-	-
דנית	-	-
דרור	2812.64	2771.60
דקל	2993.04	2934.44
הדס	22373.84	22159.29
הדר	336.80	330.18
הכנית	1925.58	1880.32
זוהר	14070.54	13861.78
זיו	13448.71	13249.71
זמיר	2413.01	2365.51
חוחית	119.11	116.49
חלמיש	8583.70	8415.23
חמני	1043.48	1017.69
טל	2991.35	2947.11
יובל	3847.51	3802.27
יהלום	1086.15	1064.79
יסודות	25237.08	24986.13
יעלה	986.56	965.50
כוכב	3054.32	2995.24
כחל	111.83	110.50
כלנית	308.71	302.64
כנפית	9142.65	9050.00
כתר	104.42	102.32
כתר	765.99	750.61
להב	2731.25	2677.51
למשקיע	82622.80	80979.50
לפיד	6731.39	6599.39
לקט	1331.61	1304.51
לשם	11152.64	10933.82
מאור	30724.49	30418.81
מבחר	839.67	822.92
מבטחים	2414.40	2391.90
מגד	186.17	183.47
מגן	2132.50	2113.10
מגל	1054.09	1034.44
מור	-	-
מורן	510.68	505.97
מטה	21084.76	20451.34
מימד	658.45	645.29
מנוף	2228.30	2184.50
מעיין	622.12	610.20
מקשה	11482.24	11263.10
מרגלית	756.28	741.30
מרום	830.06	814.13
נוגה	18068.86	17800.56
נטיף	6472.81	6345.82
נגד	280.78	275.13
נילי	2616.69	2578.52
סביוני	284.45	278.86
סגולה	109.63	107.46
סלע	11150.53	11284.36
סנונית	3413.93	3346.78
סער	3679.84	3641.32
ספיר	8391.42	8349.67
עדיף	6802.35	6677.37
עדית	20001.85	19600.57
עידן	4829.25	4761.20
עינבר	1146.21	1119.58
עופר	1892.36	1874.76
עופרית	956.40	935.28
פרחן	305.52	299.55
פרא	1008.46	988.10
צבר	1030.78	1010.26
צופית	1124.93	1102.84
צמיד	737.16	720.76
צמרת	5073.81	5002.10
צפורה	1342.00	1315.58
קלע	1337.80	1330.86
רובית	15220.40	15091.27
רקפת	305.07	299.07
רשף	4064.69	4004.72
שביט	3339.75	3275.04
שחף	12197.15	11933.86
שיזף	24632.27	24148.41
שניר	59413.21	58240.49
שוהם	399.63	393.97
ששת	12459.89	12155.17
שקד	623.40	610.89
תאנה	1425.71	1411.51
תבור	667.64	657.94
תדהר	4305.24	4283.72
תירוש	362.66	358.38
תמר	983.36	964.19
תפוח	995.10	987.71
תרשיש	1180.31	1157.18
תשרי	338.01	333.07

* כרן בכורה
** בלי דיוידנד
*** בלי מניות הטבה

פק"מ נייד
השקעה כדאית לטווח קצר בריבית משתנה
ריבית בפק"מ ל־7 ימים או ריבית במרווח קבוע מהפריים. הגבוה מבין השניים
בנק לאומי

ריבית החובה יורדת ב־1%

בנק ישראל מצפה שהריבית להפקדות תרד בשיעור מתון יותר

מאת צבי זרחיה

בנק ישראל מפחית את הריבית על הלוואות האשראי שהוא מעמיד לרשות מערכת הבנקאות החל מ־מחר, יום חמישי. המגמה להביא לירידת ריבית החובה במשק ב־אחוז אחד.

על מנת למתן את הירידה ב־ריבית הזכות המשולמת על ידי הבנקים על פקדונות הציבור כ־תוצאה מירידת ריבית החובה, יפחית הבנק המרכזי את הריבית שהוא משלם לבנקים על הכס־פים המופקדים על ידם אצלו ב־מסגרת חובת הנזילות רק בחצי אחוז. כמו כן מגדיל בנק ישראל את חלקה של חובת הנזילות עליה משולמת ריבית באמצעות הקטנת מדרגת ה„אפס".

בבנק ישראל מצפים כי מערכת הבנקאות תפחית כבר בסוף שבוע זה, או מיד בראשית השבוע הבא, את ריבית החובה שהיא גובה מלקוחותיה בכ־1 אחוז. בכך תגיע הריבית התעריפית הבסיסית ל־3 אחוזים לחודש. תהיה זו ההפ־חתה השלישית בריבית החובה מ־אז הפעלת התכנית הכלכלית ב־חודש יולי. באותו זמן היתה הריבית התעריפית הבסיסית 14 אחוזים לחודש.

לאחר הפחתה זו בריבית הס־תכם העלות הכוללת של סך ה־אשראי הבנקאי והחופשי בשקלים ומט"ח — הצמוד לרשות השוק המקומי בכ־4 אחוזים לחודש. סך האשראי הבנקאי הצמוד לרשות הסקטור הפרטי — אשראי חופשי ומוכוון לייצוא יחד — ישא עלות כוללת חודשית של פחות מ־3 אחוזים.

להלן שיעורי הריבית החדשים. (באחוזים על בסיס חודשי) של הלוואות האשראי:

סופר הכלכלי של „דבר" מוסיף:
הבנקים יורידו הריבית מתחילת דצמבר

בעקבות שינויי הריבית המוני־טרית יורידו הבנקים את ריבית החובה מה־1 בדצמבר. על הורדת הריבית מתחילת אוקטובר מסרו אתמול בנק דיסקונט ובנק ה מזרחי. שאר הבנקים עומדים ל־הודיע על הורדת הריבית עד סוף השבוע.

להלן שיעורי הריבית החדשים (באחוזים על בסיס חודשי) של הנכסים הנזילים:

	עד 27.11.85	מ־28.11.85
הלוואה רגילה	4	3.5
הלוואה מיוחדת	5	4.0
הלוואה לבנק בודד	6	5.0
	עד 27.11.85	**מ־28.11.85**
מדרגה (1)	0	0.
מדרגה (2)	3.5	3.0
מדרגה (3)	3.5	3.0

300 מיליון דולר – נזקי תאונות עבודה בשנה

היקף תאונות העבודה בארץ ב־שנה מגיע עתה ל־300 מיליון דולר, מהם 75 מיליון דולר תשלומים של הביטוח הלאומי המשולמים לנפגעי תאונות העבודה ו־225 מיל־יון דולר נזקים למפעלים בהם אירעו תאונות אלה. בישראל איר־עו בשנה האחרונה 65,000 תאונות עבודה. הסכנה היא כי בגלל המצב הכלכלי הקשה בארץ, יצומצמו ה־שנה התקציבים הקשורים בהגברת הבטיחות בעבודה ומספר הנפגעים יגדל — מזהירים במוסד לבטיחות ולגהות.

מדי יום עבודה נפגעים בתאו־נות עבודה 260 איש בארץ ואחד מהם מוצא את מותו. בסך הכל נהרגים בארץ בתאונות עבודה 245 איש בשנה ועשרות אלפי אנשים נוספים נפצעים ונחבלים בצורה קשה מאוד, חלקם מבלים בבתי חולים שבועות וחודשים ו־חלקם משתחררים לאחר זמן קצר, אבל הם מוגבלים בעבודתם למ־שך תקופה ארוכה.

המוסד לבטיחות ולגהות ערך השוואה עם המשק היפני והתברר כי מתוך מיליון שלוש מאות ו־חמישים אלף מועסקים במשק ה־ישראלי יש בשנה 65,000 תאונות עבודה ואילו במשק היפני, בו יש 31 מיליון מועסקים, יש אך ורק 277 אלף תאונות עבודה בש־נה. לפני מספר שנים היה מצב הבטיחות במשק היפני דומה לזה של המשק הישראלי. ממשלת יפן והתעשיה היפנית העלו את נושא הבטיחות לראש סולם העדיפות שלהם. בין השאר השקיעו ביפן סכומי כסף גדולים בבטיחות ולכן הגיעו לתוצאות טובות. במשק ה־ישראלי המצב עדיין רחוק מלהיות סביר בתחום זה.

במוסד לבטיחות ולגהות קיים חשש כי ההאטה בשוק המקומי תביא מפעלים רבים לצמצם ה־השקעות בתחומי הבטיחות, דבר שיגביר את הסכנה לעליה משמ־עותית בתאונות העבודה במפע־לים. לאחרונה פרסם המוסד נתו־נים כי בלמעלה מ־50% של המפ־עלים בארץ אין מוכנה תוכנית בטיחות, המהווה בסיס לשיפור רמת הבטיחות במפעלים.

„כלל" חודרת ליורו־דולר

משלימה במחצית דצמבר גיוס 12 מיליון דולר

מאת דרור שרביט

סגירת התחייבות להנפ־קת „כלל" בשוק היורו־דו־לר תסתיים ב־13 בדצמבר. החברה תגייס 12 מיליון דולר ותהיה לחברה היש־ראלית הראשונה שמגייסת כספים בשוק זה.

הנפקת „כלל" בשוק ה־יורו־דולר מלווה בחיתום של בנק לאומי. ראשי ה־בנק היו מעורבים בכל של־בי ההנפקה, גם במגעים ש־היו עם רשויות בארץ לקב־לת האישורים להפעלתה.

איגרות החוב שיוצעו ב־הנפקה ישאו ריבית הגבו־הה ב־0.75 אחוז מעל רי־בית ה„ליבור", אך ב„כלל" מעריכים את ההוצאות ה־נוספות הכרוכות בהנפקה בכ־2.5 אחוזים.

תשקיף ההנפקה מופץ ב־אלף העתקים למוסדות כל־כליים ופיננסיים שונים ב־אירופה. תשקיף זה, הכולל גם את הדו"חות הכספיים של הקבוצה למחצית הראשונה של 1985 מגלה כי עיקר רווחי הקבוצה בתקופה זו נבעו מפעילותה התעשייתית וזאת על פי הפירוט הבא:

קבוצת התעשיה — 4.3 מיליון דולר
קבוצת המסחר — (2.7 מיליון דולר)
קבוצת הבניה — (1.2 מיליון דולר)
פעילויות אחרות — 1.7 מיליון דולר.

התשקיף מוסר כי בקבו־צת „כלל" פועלות כיום כ־240 חברות מהן 23 שמנ־יותיהן נסחרות בבורסה של תל־אביב ו־4 חברות שמנ־יותיהן נסחרות בבורסות באה"ב. בקבוצה מועסקים כ־13 עובדים ומחזורה ב־שנה הקודמת הסתכם בכ־מיליארד דולר.

ועדה ציבורית מציעה מכירה וקניית מט"ח בשוק החופשי

מאת אהרן גבע

לקצץ את התקציב ב־856 מיליון דולר מעבר ל־קיצוץ המתבצע ולהעמיד את התקציב לשנת 86־87 על 8.9 מיליארד דו־לר בלי החזר חובות — מציעה ועדה לקביעת סדרי עדיפויות בתקציב המדינה. הוועדה מציעה, כמו כן, ל־בטל את הקצבות מטבע החוץ לנוסעים לחו"ל ו־למכור לנוסעים דולרים ב־שוק מקביל.

הוועדה מונתה בשעתה ע"י שר האוצר והגישה אתמול את מסקנותיה. ב־ראש הוועדה עמד ש. לור־נץ, מי שהיה יו"ר ועדת הכספים של הכנסת.

לפי המלצות הוועדה יור־שו היצואנים למכור חלק ממטבע החוץ שהרוויחו ל־בנקים בשער חופשי. ה־בנקים ימכרו את הדולרים לנוסעים לחו"ל ובדרך זו ייקרו את הנסיעות.

בהמלצות נאמר, שיש ל־העדיף הקלות מס ואף פטור ממס על פני מענקים להשקעות. יש לצמצם הש־קעות למחקר ופיתוח, ולה־גיע לניצול יותר של הציוד ה־קיים. תבוטל הצמדת סו־למות השכר במשק, אם יש צורך אף על פי חוק. יבוט־לו התוספות הסמויות לש־כר ואת מקומן יתפוס שכר ישיר. יבוטל העקרון „רא־שון נכנס אחרון יוצא" ל־גבי עובדים עד גיל 35.

הוצאות השכר יקטנו על ידי הורדת מסים ותשלומי העברה. עובדים בכירים ב־שרות צבורי יחתמו על חו־זים אישיים לתקופות קצו־בות ויהנו משכר גבוה יו־תר.

הסובסידיות יבוטלו — פרט ללחם ולתחבורה ציבו־רית שיועמדו על 25 אחוז. הסובסידיה למים תבוטל באופן הדרגתי.

על פי המלצות הוועדה יועברו שרותי רווחה מה־ממשלה לרשויות המקומיות ולקהילה. בבתי הספר ה־תיכוניים ובגני טרום־חובה ישלמו שכר לימוד מדורג. חולים ישלמו עבור ביקור אצל רופא. בתי חולים יקב־לו תשלום מדורג: תשלום גבוה עבור ימי האישפוז הראשונים, בהם בודקים ו־מנתחים, ותשלום נמוך י־תר עבור אישפוז בתקופה מאוחרת יותר, המיועדת ל־התאוששות. כך יניעו בתי חולים לשחרר חולים מוק־דם ככל האפשר. שכר ה־רופאים יופחת אבל הם יורשו לפתוח קליניקות פ־רטיות.

בשל הקפאת מחירי האגרות:

ירידה בריווחיות מסוף „ממן"

מאת דויד מרשיוב

הקפאת האגרות ב„ממן" — מסוף מטענים וניטול בנמל התעופה בן־גוריון בלוד עלולה לג־רום לכך שלאחר חמש שנים רווחיות יפסיד המסוף.

שורש לרר מנכ"ל החברה מסר אתמול בפגישה עם עתונאים כי מאז נובמבר 1984 נשחקו האגרות בממן בשיעור 45 אחוז בגלל הק־פאת התעריפים ולעומת זאת ה־שחיקה בעלויות בעקבות התכנית הכלכלית היתה בשיעור 20 אחוז בלבד.

במשך שלוש השנים האחרונ־ות הרוויחה החברה כמיליון דולר מדי שנה. בשנת הכספים 1984־85 שילמה החברה, שהיא בבעלות הממשלה וחשיבת חברה בת של "אל־על", בחלקים שווים, דיבי־דנד בסך מיליון דולר לבעלי ה־מניות.

המחזור השנתי של החברה הוא 15 מיליון דולר וכמות המטענים שהמסוף מטפל הוא 120,000 טו־נות בשנה. ממן המציינת כיום עשר שנים לקיומה מעסיקה 450 עובדים מהם 200 באמצעות קב־לני משנה.

לחברה יחידה לשירותי חוץ ה־נותנת שירותים בנושא ניהול מחסנים, קליטה ואחסון של סחו־רות ומלאים. הלקוחות שלה בת־חום הם משרדים ממשלתיים, צה"ל וחברות פרטיות. מחזור ה־פעילות של חברה זו הוא 1.5 מיליון דולר בשנה.

שורש לרר מעריך שניתן ל־ייעל את המערכים הלוגיסטיים של חברות ציבוריות ופרטיות ב־ישראל ותוך ניצול נכון של מל־אים לחסוך כ־50 מיליון דולר.

החברה מרחיבה את בנין מש־רדיה בנמל התעופה ב־1800 מ"ר בהשקעה של מליון וחצי דולר וזאת במימון עצמי ללא עזרה ממשלתית.

לקראת עונת החורף הושקעו חצי מיליון דולר נוספים בהרחבת מסוף היצוא ב־1,500 מ"ר. ב־מקביל הושקעו 75,000 דולר ב־הרחבת המינגשים (רמפות) לשח־רור מטענים.

עד חודש אוקטובר השנה היתה ירידה במטענים בשיעור 5 אחוזים אולם החל מחודש אוקטובר ה־שנה חלה עליה בתחום היבוא היצוא.

דו"ח מבקר ההסתדרות:

ליקויים כספיים במועצת פועלים

מאת ניסן פרידמן

ליקויים ברישום ובניהול פ־עולות כספיות, נתגלו במועצת פועלי רמלה. כך עולה מדו"ח מבקר ההסתדרות. שערך ביקורת לשנים 1982־83 וחלק משנת 1984 במועצת הפועלים.

הדו"ח מציין כי תקבולי המו־עצה מפעילות ההסבה וההכשרה המקצועית, בשיתוף עם משרד העבודה, הופקדו בחשבון בנק נפרד של המועצה. מחשבון זה הועברו אחת לחודשיים־שלושה כספים לייעודם, בלי להבטיח את ערך הכסף. החשבון הנפרד הוסל בעקבות הביקורת.

כמו כן נתגלו ליקויים ברישום ובקבלות של התקבולים בעיקים. הביקורת הצביעה על ליקויים ב־רישום פעילות קהילתית, וברי־שום סימון, ספירה ותגרעת ציוד במועצה. הספריה במודדון „בית דודי" נוהלה באופן לא תקין, ו אורגנה עתה מחדש.

בביקורת אחרת על האגודה ה־שיתופית לעזרה הדדית וחסכון לעובדי „תנובה" ת"א, מציין ה־דו"ח כי נתגלה חוסר תיאום בין בחירת מוסדות האגודה ומועדי התכנסותם לבין תקנון האגודה. חריגים נתגלו גם בנושא אישור הלוואות למצבים מיוחדים. פעי־לות האגודה השיתופית מצטמצמת במתן הלוואות לחבריה בצבר, מרגיש הדו"ח. על האגודה להב־טיח בעתיד פעילות תקינה של ועדת הביקורת.

להבדיל, מלא שבחים דו"ח מב־קר ההסתדרות על הארגון הארצי של עובדי תע"ש לשנים 1982־84. הדו"ח מציין בהערכה את היקף פעילות הארגון במילוי שליחותו הציבורית, החובקת תפיסה רחבה הן במישור האיגוד המקצועי והן במישור החברתי. בנוסף לדאגה לשכר ולתנאי עבודה, מקיים ה־ארגון פעילות רווחה, תרבות, חב־רה, ספורט, ביטוח ריפוי שיניים והשגת תנאי קניה נוחים לעוב־דיו.

שבוע עבודה מקוצר ב„תנובה"

יקיף 2,500 עובדים ויופעל למשך ארבעה חודשים

מאת סופרו הכלכלי של „דבר"

מוציות מועצי „תנובה" צפ־ויים מהשבוע הבא לשבוע עבודה מקוצר של חמישה ימים בשבוע. בהנהלת „תנובה" מעריכים כי המעבר לשבוע עבודה מקוצר יח־סוך כ־11 אחוז מתשלומי השכר ברוטו המשולמים לעובדים.

הסכם על המעבר לשבוע עבו־דה מקוצר נחתם בימים האחרו־נים בין הנהלת „תנובה" לוועד הארצי. ההסכם קובע כי לשבוע עבודה בן חמישה ימים יעברו כל העובדים במשרדים, במחסני השיווק של הפירות, הירקות וה־עופות. במחלבות ובהפצה יימשך שבוע עבודה רגיל של ששה ימים.

ב„תנובה" אומרים כי המעבר לשבוע עבודה מקוצר, המקיף כ־2,500 עובדים נעשה במסגרת של פעולות חיסכון וייעול שונות ל־נוכח מצב החקלאות. ההסדר יהיה בתוקף עד ה־20 באפריל 1986 ויוארך לתקופה נוספת בהסכמת של ההנהלה והעובדים.

מסתמנת פשרה בין נושי „כוכב השומרון" לכונס הנכסים

מאת משה גבע

נושי חברת „כוכב השומרון" נעתרו לבקשת כונס הנכסים של החברה והסכימו לדחות בחודש ימים את הגשת הבקשה לפירוק החברה. בימים הקרובים יגיש כו־נס הנכסים לנושים הצעה שתב־טיח את המשך הזרמת הכספים לצורך חידוש הבנייה בעיר הח־רדית עמנואל שבשומרון. כך הוחלט בדיון שהתקיים בין הצ־דדים בפני נשיאת בית המשפט המחוזי בתל־אביב, השופטת חנה אבנור.

מבקשי הפירוק הם „סולל בו־נה" התובעת 2.5 מיליארד שקל ועוד שני קבלנים התוב־עים 100,000 דולר כל אחד.

לסופר „דבר" נודע כי, ככל הנראה, יציע הכונס לנושים ל־וותר על הפירוק ועל חלק מן החובות ובתמורה תתחייב החברה לספק להם המשך העבודות. ב־אותן התחילו הנושים. על־פי ה־הערכות קיימת בקרב הנושים נטיה להיעתר להצעה מסוג זה, למרות שבאופן רשמי אין הם מוותרים על החובות.

פשרה מעין זאת, אם תושג, תשרת את האינטרסים של שני הצדדים. לנושים יש עניין רב בקבלת העבודות, במיוחד לנוכח השפל החמור שפקד את ענף הבנייה. מאידך, גם במקרה של פירוק „כוכב השומרון" קיים סי־כוי קלוש שהנושים יקבלו את כל הכספים אותם הם תובעים. זאת מאחר שאין הם נושים מוב־טחים ואינם בעדיפות ראשונה.

מצד שני, פועל כונס הנכסים על פי תכנית הבראה לחברה. ש־אושרה על ידי בית המשפט המ־חוזי בירושלים ואשר לפיה יוק־דשו 3 מיליון דולר שהקציבה משפחת מרגוליס (מבעלי החברה) לחידוש הבנייה בעמנואל.

על תכנית זאת קבלו בשעתו פרקליטי חלק מן הנושים בטענה שאינה אלא אחיזת עיניים, בהי־יותה מפלה לטובה את רוכשי ה־דירות על פני הקבלנים והנו־שים את כספם. חברת הבנייה „אבוהמי ובניו" ערערה על ה־תכנית לבית המשפט העליון.

בשבוע שעבר פורסם ב„דבר" כי בנק לאומי עומד לחלט את כספי הערבות בסך 150,000 דולר, שהפקיד יוסף מרגוליס, בכדי ש־יותר לו לצאת את הארץ לרגל ברית המילה של בנו באנגליה. דובר הבנק סירב בשעתו לאשר את הידיעה.

אתמול מסר דוברה של משפחת מרגוליס כי בנק לאומי אכן חי־לט את הכסף, לאחר שלא נענה לבקשתו של יוסף מרגוליס להא־ריך את שהותו בחו"ל. עוד מסר הדובר כי מרגוליס יהיה מוכן לבוא לארץ בכל עת שיי־דרש בתנאי שיקבל הבטחה כי לא יעוכב כאן בניגוד לרצונו.

יצויין, כי על־פי החוזה שנח־תם לאחרונה עם חברת „אור עבודות" עליה לסיים את בניית 256 הדירות באתר „רבקה" שב־עיר תוך 14 חודשים. כאשר את 50 הדירות הראשונות עליה למ־סור תוך 4 חודשים.

במקביל נמשך המגעים עם חברת „יובל־גד" באשר להמשך הבנייה באתר „לשם", בו התחילה לבנות שכונת קוטג'ים.

ת"א — במקום ה־22 בין הערים היקרות בעולם

מאת סופרו הכלכלי של „דבר"

סקר של בנק „יוניון השווי־צרי" המתפרסם לשנת 1985 קובע כי הערים היקרות ביותר בעולם בשנה זו הן לאגוס, טוקיו, ניו־יורק ואבו־דאבי. הסקר בודק את יוקר המחירים החיים ב־49 ערים ברחבי תבל. יוקר המחירים ב־ארבע ערים אלה (סחורות ושי־רותים, לא כולל שכר־דירה) גבוה ב־50 עד 100 אחוז לעומת הממו־צע לגבי הערים שנבדקו בסקר. בתחתית הסולם מצויות ליסבון, ריו־דה־ז'נרו, איסטנבול ובנקוק, שבהן מוצרי הצרכן פחות משני שלישים מהממוצע בשאר 49 הע־רים האחרות — עבור אותם מו־צרים ושירותים.

מן הסקר עולה כי גם ערים כמו מילנו, פריז או אמסטרדם — שיש להן תדמית של ערים „יק־רות" — מצויות במקום טוב ב־תחתית הסולם. מילנו עומדת ב־מקום ה־37; פריז במקום ה־41 ואמסטרדם במקום ה־43. ציריך זכתה למקום ה־25, והיא יקרה פחות מתל־אביב, שעומדת במקום ה־22 מבחינת ערים יקרות בעו־לם.

בסקר נבדקה גם רמת ההכנסה. לפי סקר זה נמצאות 4 ערים מתוך ה־49 ערים בעולם בער־בארה"ב — ניו־יורק, לוס־אנג'־לס, שיקגו ויוסטון — בראש רשי־מת הערים בהן רמת ההכנסה היא הגבוהה ביותר בעולם. אח־ריהן — 2 ערים בקנדה — מונ־טריאול וטורונטו, ואחריהן — צי־ריך וג'נבה השווייצריות. תל־אביב עומדת במקום ה־26 מבחינת גובה השכר של אוכלוסייתה וסוגרות את הרשימה בנקוק, קאהיר, ב־קוטה, מנילה ובומביי.

הסקר של בנק „א. יוניון" לשנה זו הוא הסקר הששי, שנערך ע"י מחלקת המחקר הכלכלי של ה־בנק השוויצרי. הסקר האחרון נע־רך ופורסם בשנת 1982. הסקר כולל גם תוצאות של מחקרים השוואתיים בנושאים כלכליים מ־גוונים — מחירי מזון, ביגוד, דיור ואחזקה, תחבורה ציבורית ומוניות, בתי־מלון ושירותים ב־מקומות שונים בעולם.

בתחום המלונאות, בדקו ומצאו עורכי הסקר כי עבור לינה ללילה בחדר זוגי, כולל ארוחת בוקר לשניים, במלון יוקרה (5 כוכבים), יהיה התשלום הממוצע בכל 49 הערים שנבדקו — 115 דולר, ל־עומת 77 דולר בממוצע בשנת 1982, שבה נערך הסקר האחרון.

פרק מיוחד מוקדש לנושא רמת השכר המקובלת בעולם לפי סי־ווג מקצועי: בין המקצועות ש־נסקרו — מורים, נהגי אוטובוס, מכונאים, מקצועות הבניה, טב־חים, מהנדסי אלקטרוניקה, פקי־די בנק, מזכירות, נשות מכירה ועובדות בתחום הטקסטיל. מורה בבית ספר יסודי בישראל מרוויח, לפי הסקר, 5500 דולר בשנה ל־עומת עמיתו בניו־יורק המשתכר יותר מ־29,000 דולר בשנה (ל־עומת מורה בקאהיר המשתכר רק 1,500 דולר בשנה).

הלוח הכללי · ידיעות אחרונות · הלוח הנפוץ ביותר · ראשון בבוקר דבר

וילות ובתים

● בודעות בטלפון: בויה, יהושפט הירדנים: 03־221550, 03־221896, 03־227117, פתח תקוה.

דירות למכירה

● חברת „אביבי" מציעה בפתח תקוה בפרויקט יוקרתי ברחוב רוטשילד 20, 4 מגדלי דירות מגורים 4 חדרים מבכנתאות עד 20,000,000 שקל. מחיר מבצע ל־2 דירות בפרויקט. משרד המכירות: חב' „אביבי" ביאליק 155 רמת גן, 03־7512203.

● לבית דירה 3 חדרים [illegible] 03־951478

● בחולון 2 + הול גדול + [illegible] + סלון + חניה, קיר פינתית. 864815

דירות מרוהטות

● להשכיר 3 ביבנה + סלון מגורים / משרד 218224

הצעות עבודה

● דרושות למכון [illegible] 03־461221

● בעלי מרגזים [illegible] תל־אביב, פתח־תקוה, בית שמש, נתניה, אשקלון, לאספקת עובדים 03־810366/7.

● [illegible] 03־313846

● דרוש נגר [illegible] 822105

● [illegible] 03־332337

● צלם להכנת [illegible] 03־656548

● [illegible] 03־339017

● דרושה מלצרית [illegible] 03־265379

● למוסך בתל־אביב דרוש עובד מוסמך. 03־451632

מכוניות

● יעקב מילוליץ — [illegible] 03־330142, 03־333054

אופנועים וקטנועים

● [illegible]

מלגזות ושינוע

● למכירה מלגזה [illegible] 03־22261

מציעים למכירה

● [illegible] 252738, 259031

רוצים לקנות

● לוי קונה רהיטים [illegible] 213008, 838750

● [illegible] 812649, 872531

● [illegible] 811136, 825908

● יוסי קונה רהיטים [illegible] 831494

● [illegible] 827011, 857920

● משה קונה הכל, רהיטים [illegible] 836316, 591838

● [illegible] 832354, 875099

וידיאו טייפ

● וידיאוטים [illegible] 842762

מזגני אויר

● [illegible] 03־454505

הלוואות

● הלוואות [illegible] 03־237121

רהיטים

● [illegible]

משלוחי מטען בינלאומיים

● [illegible] 03־421381

פוליש ונקיון

● [illegible] 03־310030

פרסום

● [illegible] 03־296662, 03־280943, 03־280666

רפוי והרזיה

● [illegible]

נרשמו לנשואין במועצה הדתית רמת השרון

● בן ברוך יואב בן דוד, רווק, רמת השרון; אביר קולי רונית, בת יואב, רווקה, בת־ים.

● שוהבי אלי בן יצחק, רווק, חיפה; דואק אורית אסתר בת נסים, רווקה, רמת השרון.

● מזי בועז בן יחיאל, רווק, רמת השרון; זכריה תבאלת בת צלח, רווקה, רמת השרון.

● עזרא ששון בן אליהו, רווק, רמת השרון; כהן זוהרה בת נסים, רווקה, לוד.

● ברגמריינר יצחק בן גרשון, רווק, תל־אביב; לבנון דורית בת דוד, גרושה, רמת השרון.

● אדם שמואל בן אריה, גרוש, סבעון; ציקלר אוסנת בת מאיר, רווקה, סבעון.

● דור שאול בן משה, רווק, רמת השרון; זנדה איילה בת אשר, רווקה, רמת השרון.

שידוכים

● [illegible]

הברויות

● [illegible] 03־722277

ירושלים

הצעות עבודה

● בעלי מרגזים באיזור בית־שמש והסביבה להספקת עובדים 03־810366/7

נתניה

דירות למכירה

● חברת „אביבי" בנתניה [illegible] 03־7512204

הצעות עבודה

● בעלי מרגזים באיזור נתניה והסביבה להספקת עובדים 03־810366/7

באר־שבע

הצעות עבודה

● בעלי מרגזים באיזור אשקלון והסביבה להספקת עוב־דים, 03־810366/7

אורט ישראל
המערכת ללימודי מבוגרים
לקורס יועצי מס
דרוש/ה
מורה
בעל/ת נסיון להוראה בשעות הערב.
לפרטים נא לפנות ל־מר [illegible] 053־22727 רחוב ירושלים 1 נתניה.

אורט ישראל
המערכת ללימודי מבוגרים
דרושים:
מורים מנוסים
* נושאים עבודתיים בפסיכולוגיה — שעות אחה"צ ברמת גן.
* אנגלית לקיום הנדסאים — שעות הערב חולון.
* מתמטיקה פיסיקה — שעות הערב חולון.
* אנגלית מדוברת — שעות הערב כפר סבא.
לפרטים נא לפנות לרחוב התבור 32 ת"א,
טל': 660086 657065.

[illegible]

עיריית נתניה
מכרז חיצוני מס' 16/85
מנהל מח' גנים ונוף
מתבקשות הצעות מועמדים למשרה של מנהל מח' גנים ונוף בעיריית נתניה.
תאור התפקיד:
אחריות לכל הקשור בתיכנון פיקוח וניהול צוות עובדים, משא ומתן עם גורמי חוץ, בדיקת חש־בונות, אחזקת גנים, שטחי ירק ומיכון של ה־מחלקה וייעוץ מקצועי למנהל אגף הנדסה ו־תשתית.
הכישורים הדרושים:
א. אדריכל נוף רשום בפנקס המהנדסים והאר־כיטקטים במדור „אדריכלות נוף".
ב. ידע ונסיון, בניהול צוות עובדים גדול.
ג. לחילופין לטכנאי נוף, רשום בפנקס הטכנאים, במדור „טכנאי נוף" בעל נסיון של 10 שנים לפחות.
ד. כושר ניהול משא ומתן עם גורמי חוץ.
הדרגה המוצעת 8—10 בסולם הדירוג של המהנ־דסים/טכנאים.
הכפיפות: מנהל אגף הנדסה ותשתית.
טופסים להצעות מועמדים, בצרוף קורות חיים, בכתב יד המועמד והמסמכים הנדרשים, יש להגיש למחלקת המנגנון עד יום ה', א' טבת, תשמ"ו (13.12.85)
את הטפסים אפשר לקבל במזכירות העירייה, רח' הרצל 15, נתניה.
נתניה 26.11.85 — ראש העיר
י"ג בכסלו תשמ"ו — יואל אלרואי

היועץ המשפטי מבקש פיקוח על פירוק חברת ,דנות׳ — להגנתם של בעלי־המניות

מאת סופרו הכלכלי של „דבר"

היועץ המשפטי לממשלה מבקש מבית־המשפט לפקח על פירוק חברת „דנות". אתמול נערך בבית־המשפט המחוזי בתל־אביב דיון בבקשת היועץ המשפטי ובבקשות של בעלי מניות אחרים, שביקשו מינוי מפרק נוסף מטעמם.

השופטת חנה אבנור הביעה את הדעה, כי יש לצרף נציג מטעם בעלי מניות הציבור למפרקי החברה, וקבעה, כי החלטת בית־המשפט בנדון תימסר בעוד כחודש, לאחר שכל הצדדים בפרשה יגישו את תביעותיהם.

סגן פרקליט מחוז תל־אביב, עו"ד נעמי שטרן, הודיעה, כי תגיש תוך כמה ימים בקשה להפוך את הפירוק מרצון של חברת „דנות" לפירוק בפיקוח בית־המשפט וכן תבקש מינוי מפרק נוסף.

„אנו נבקש מינוי מפרק נייטראלי, שידאג לטובת הציבור", הצהירה הפרקליטה. „יש פה בעיה של בנק (הבנ"ל הראשון), שעלול להינזק, וכן אלפי בעלי מניות". היא הבהירה, שפירוק על־ידי בית־המשפט יהיה מסובך במקרה זה ויקח עוד זמן רב.

חלק ניכר מהדיון המשפטי התמקד סביב סוגי הפירוק העומדים — פירוק מרצון, פירוק בפיקוח בית־המשפט ופירוק על־פי צו בית־המשפט. השופטת אבנור הבהירה בסוגיה זו, שכאשר ניתן צו פירוק על־ידי בית־המשפט חלות הוראות החוק שלפיו חייבים הדירקטורים ונושאי משרה אחרים להגיש דו"ח על עסקי החברה לכונס הנכסים הרשמי.

בהמשך הדיון הופיעו נציגים של בעלי מניות נוספים וביקשו מינוי מפרקים מטעמם. עו"ד דורון הודיע, כי הוא מייצג כ־70 בעלי מניות מקרב הציבור, אשר מתכוונים להגיש בקשה לפירוק „דנות" על־ידי בית המשפט, ולכן הוא מבקש שלא יומנה מפרק נוסף עד להגשת הבקשה לפירוק מטעם מרשיו.

על כך הגיב עו"ד י. לבב. בא־כוח המבקשים המקוריים בתיק זה, ואמר, כי הוא מייצג את הגוף הגדול ביותר של בעלי המניות ודורש מינוי מפרק נוסף מטעמו. הוא לא התנגד להמשיך בשלב זה בפירוק החברה, אך דרש שהדבר ייעשה בפיקוח בית המשפט.

בא־כוח בליל, עו"ד לוויגבוק, הציע להמתין כמה ימים, כדי שהיועץ המשפטי יגיש בקשה מסודרת ומפורטת, ואז יוכל בית המשפט לשקול מי יהיה המפרק של „דנות".

נשיאת בית המשפט החליטה לדחות את המשך הדיון ל־16.12.85, ועד אז יגישו הנוגעים בדבר את בקשותיהם באשר לאופי הפירוק ומינוי המפרקים.

חברת החשמל דורשת לאשר הקמתן של תחנות־כוח נוספות לאורך חוף הארץ

מאת דני צדקוני, סופר „דבר" בדרום

חברת החשמל מבקשת מהמועצה הארצית לתכנון ובנייה לבטל את החלטתה, כי אחרי הקמת תחנת־הכוח באשקלון היא לא תאשר עוד בניית תחנות־כוח באיזור החוף.

מנכ"ל החברה יצחק חופי אמר אתמול במסיבת עתונאים באשקלון, כי הקמת תחנת כוח פנים־ארצית יקרה בכ־400 מיליון דולאר מהקמת תחנה באזור החוף (כ־650 מיליון דולאר).

לדבריו, את התחנות באיזור החוף אפשר יהיה להקים במתחמים של תחנות־הכוח הקיימות בחיפה, חדרה, אשדוד ואשקלון, ולא יהיה צורך לגזול בשל כך שטחים חדשים לאורך החוף. הוא אמר, שבאחדים מהאתרים האלה עומדות היחידות המיושנות הקיימות האמורות לצאת מכלל פעולה בתקופה הקרובה, וכל עוד אין החלטה על תחנת־כוח גרעינית — שלהקמתה דרושות 11־12 שנה — יש צורך להקים תחנה קונבנציונאלית ובדלקית עד שנת 2,000, ועדיף שהדבר יהיה בחיפה.

חופי אמר, כי החברה בוחנת עתה את תוכניות הפיתוח שלה בעקבות סקר שערכה ושממנו מתברר, כי צריכת החשמל בארץ בשנים הבאות תהיה קטנה מאשר צפו תחילה.

עם זאת ציין חופי שנבדקו גם אתרים לתחנות־כוח פנים־ארציות, כמו ואדי מילק בצפון ורותמה בדרום. החברה גם מתכננת להקים במבוא־חמה, שמעל הכנרת תחנת „אגירת שאובה", שתעלה את המים בשעות השפל, כשהחשמל זול, ותפילם בחזרה לימה כדי לייצר חשמל בשעות השיא. מקומות אחרים הנבדקים למטרה זו הם הארבל שממערב לכנרת וים־המלח. כן מאתרת החברה מקומות מתאימים להקמת חוות טורבינות רוח, והיא עומדת להקים עם גורם נוסף התחנה נסיונית להפקת חשמל מפצלי שמן במישור רותם.

במסיבת העתונאים נמסר, כי עבודות הקמת התחנה באשקלון מתנהלות בהתאם ללוח הזמנים, והעלות תהיה כנראה קטנה משתוכנן תחילה בגלל הירידה המחירים בענף הבנייה.

בתשובה לשאלה אמר חופי, כי התחברות רשתות החשמל של ישראל וירדן רצויה מבחינה תפעולית, כפי שהדבר הוכיח את עצמו באירופה לתועלת כל המדינות.

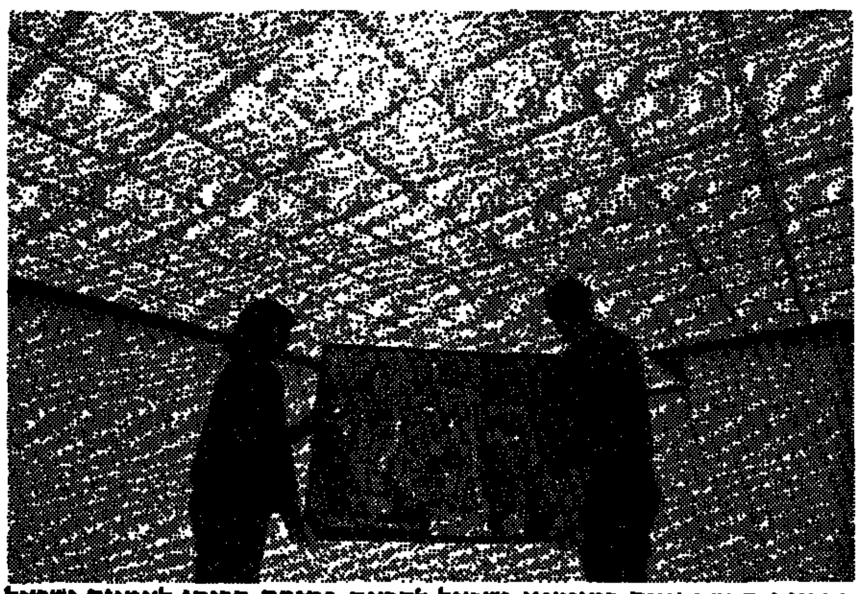

ההכנות הקדחתניות במוזיאון ישראל לקראת פתיחת הביתן לאמנות ישראל ע"ש אילה זקס־אברמוב נכנסות להילוך גבוה. הציורים ויצירות האמנות יוצגו בתאורת יום טבעית ובאיכות מן הטובות בעולם. תקרת הביתן החדש עשויה קמרונות זכוכית ובטון, ומאפשרת חדירת אור יום לאולם. מומחים טוענים, כי הביתן במוזיאון, בתכנונו של אל מנספלד, הינו בין הבודדים בעולם שבהם ניתן לצפות ביצירות באור טבעי. (צילום: יעקב חרל"פ)

אונס ונסיון אונס בצפון תל־אביב: נבדקת אפשרות שהיה זה תוקף אחד

(ע). — אונס ונסיון אונס אירעו אור ליום אתמול בלילה בצפון תל־אביב.

במקרה אחד נאנסה צעירה בת 25 ברחוב צייטלין בתל־אביב ובמקרה השני נעשה נסיון לאנוס צעירה בת 22 ברחוב טרומפלדור. המשטרה בודקת אם יש קשר בין שני המקרים.

סמוך לשעה 11.00 בלילה פנה גבר בקול נרגש לצעירה בת 25, שהיתה בדרכה לביתה ברחוב צייטלין בתל אביב, ואמר: „חברתי נפגעה. אולי את מוכנה לעזור לי להזעיק עזרה". הצעירה נעתרה ופנתה יחד עמו לאחד הבתים הסמוכים. שם התנפל עליה האיש, גרר אותה לחצר בית והודיע, כי אם לא תתמסר לו יזיק אותה. באיומים הסיר את בגדיה ואנס אותה.

הצעירה נותרה במקום המומה והאנס נמלט בריצה. אחר־כך התאוששה הצעירה והזעיקה עזרה. לאיזור הגיעו כוחות משטרה ופתחו בסריקות, אך ללא תוצאות. הצעירה הועברה לטיפול רפואי ולבדיקות וכן נגבתה ממנה עדות לגבי תיאורו של האלמוני.

סמוך לשעה 1.30 לפנות בוקר התנפל אלמוני על צעירה בת 22 כאשר עמדה להיכנס לביתה ברחוב טרומפלדור בתל־אביב. הוא גרר אותה לחצר אחד הבתים, שלף סכין והודיע לה, כי אם תתנגד ישחט אותה. הוא ניסה לה־שיטה, אך הצעירה החלה להקים צעקות ואף ניסתה להתנגד לתוקף. „לא ידעתי מה קורה, אבל הבנתי שאם אשתוק הדבר יבוא עליי", סיפרה אחר־כך. אחד השכנים שמע את הצעקות והתחיל לצעוק אף הוא, ואז נבהל האנס ונמלט מן המקום.

המשטרה ערכה סריקות באיזור, והיא בודקת עתה אם מדובר באותו אדם בשני המקרים. החוקרים מנסים להרכיב את דיוקנו של האלמוני, וכן הובא למקום מכשיר ממעבדות המשטרה לשם ליקוט מימצאים.

בהגרלת ה„ווטו" מס' 48/85 שהתקיימה אתמול — עלו בגורל המספרים הבאים: 1, 3, 8, 15, 16, 31, והמספר הנוסף 17.

צילום „כתר ארם צובא" יימכר ב„טלתרום" לקשישים

מאת נתן רועי, סופר „דבר"

„כתר ארם צובא", מצולם מפקסימיליה ומודפס על קלף, יוצג במכירה פומבית ה„טלתרום" למען הקשישים.

„כתר ארם צובא" הוא כתב־יד עתיק של התנ"ך מאמצע המאה העשירית והוא מיוחס לבן־אשר, מבעלי המסורה הטבריינית. ה„כתר" התגלגל מארץ־ישראל למצרים ומשם הגיע לקהילת חלב ונשמר שם. הוא ניזוק בחלקו בשריפה שפרצה בבית־הכנסת של חלב בפרעות שערכו שם הסדרים, ויותר מאוחר הוברח לישראל.

המכירה הפומבית שבה יוצג צילום ה„כתר" תיערך ב־10 בדצמבר במלון „דניאל" בהרצליה.

במסיבת עתונאים שהתקיימה אתמול בתל־אביב דווח, כי ביום ה„טלתרום" למען הקשישים יופעלו ארבעה מוקדי־שידור: בטלוויזיה הישראלית יישב מנהל השידור חיים יבין; בתיאטרון ירושלים יתקיים מופע אמנים בהנחיית רבקה מיכאלי; במלון „דניאל" בהרצליה תתקיים מכירה פומבית בהנחייתו של מני פאר; בבית־האבות של „בשער" ברמת־אביב ינחה ירון לונדון שיחה ומופעים של קשישים. יהיו גם מוקדי התרומה טלפוניים, וכן יתקיים שידור חי מרדיו היהודי של צרפת ודיווחים ממנו יועברו טלפונית לטלוויזיה הישראלית.

רעיית שר החוץ שולמית שמיר ומזכירת נעמ"ת מאשה לובלסקי הודיעו אתמול, כי התרומות מן ה„טלתרום" יועברו במישרין לקשישים ללא עיכוב ביורוקראטי. מספרי החשבון שהועמדו בבנקים „לפקודת הזקן" הם: בנק דיסקונט 933333—50601; בנק לאומי 912־330/84000/87; הבנק הבינלאומי הראשון 012־105־550000; בנק הפועלים 690־05־200201; בנק המזרחי המאוחד 61־116־669326.

אותר שטח לתעשיות עתירות־ידע בדרום ת"א

מאת נתן רועי, סופר „דבר" בתל־אביב

שטח אדמה לפרוייקט של תעשיות עתירות־ידע אותר בימים האחרונים באיזור שכונת נווה־עופר בדרום תל־אביב, כדי לספק עבודה לחלק זה של העיר. תוכנית הפרוייקט תועבר בשבועות הקרובים לאישור הוועדה המקומית לתכנון ולבנייה. התוכנית תשולב בפרוייקט „עתידים" הקיים כבר באיזור צפון העיר, בשכונת נווה שרת, „עתידים־ב'".

השטח שאותר משתרע על 55 דונאם, מאיזור דרך בן־צבי ועד פרוייקט פנורמה שליד בית־המעצר המחוזי באבו־כביר.

הפרוייקט יועבר לאישור דירקטוריון חברת „עתידים", הפועלת כחברה עירונית ובראשה עומד נחום רז, מנכ"ל חברת מרכז הירידים.

42.8 אחוז תוספת בדצמבר לגימלאים של קרנות ההסת'

קרנות הפנסיה ההסתדרותיות ישלמו בראשית דצמבר תוספת של 42.8 אחוז לגימלאים כתוצאה משיטת ההצמדה הנהוגה בקרנות, שהיא הצמדה לשינויים במדד המחירים לצרכן. על כך הודיעה יו"ר האגף לבטחון סוציאלי עליזה שפי.

עליזה שפי הבהירה, שקרנות הפנסיה ההסתדרותיות פועלות על פי תקנותיהן בעניין זה. היא ציינה, שגימלאי המדינה וגימלאי הרשויות המקומיות, הנהנים מפנסיה תקציבית, מקבלים החודש תוספת של 3.7 אחוזים בלבד, כי קיצבתם צמודה לשינויים בשכר ולתוספת־היוקר.

התכנסה „ועדת אלמוזלינו" לבחינת חוקת ההסתדרות

הגיע הזמן לערוך שינויים מהותיים בחוקת ההסתדרות ולהתאימה לרוח התקופה בעקבות התמורות שחלו בחברה ובמדינה — אמר מזכ"ל ההסתדרות ישראל קיסר בישיבתה הראשונה של הוועדה לבחינת חוקת ההסתדרות ועריכתה בראשותו של נתן אלמוזלינו, שהתקיימה אתמול.

אלמוזלינו הודיע, שבתחילת העבודה תתרכז הוועדה בשני פרקים של החוקה: האיגוד המקצועי לשלוחותיו, החל באגף לאיגוד מקצועי בוועד העובדים. הפרק השני הוא חברת העובדים וקשר הגומלין שבינה לבין יתר שלוחות ההסתדרות. בחוקה החדשה והמתוקנת ייכללו פרקים המתייחסים ל„הפועל", קרנות הביטוח, קופת־חולים „משען", לשכת המס וכו'.

הוועדה פועלת בהרכב משפטנים ואנשי ציבור: נ. אלמוזלינו (יו"ר), פרופ' שמעון שיטרית, עו"ד עודה, קלמרו עו"ד מרדכי ביבי, עו"ד זבולון שליש, עו"ד צבי יפה, עו"ד אמנון גלוסקא, עו"ד אברהם בליי, עו"ד ישראל זבדי, עו"ד יהודה שערי.

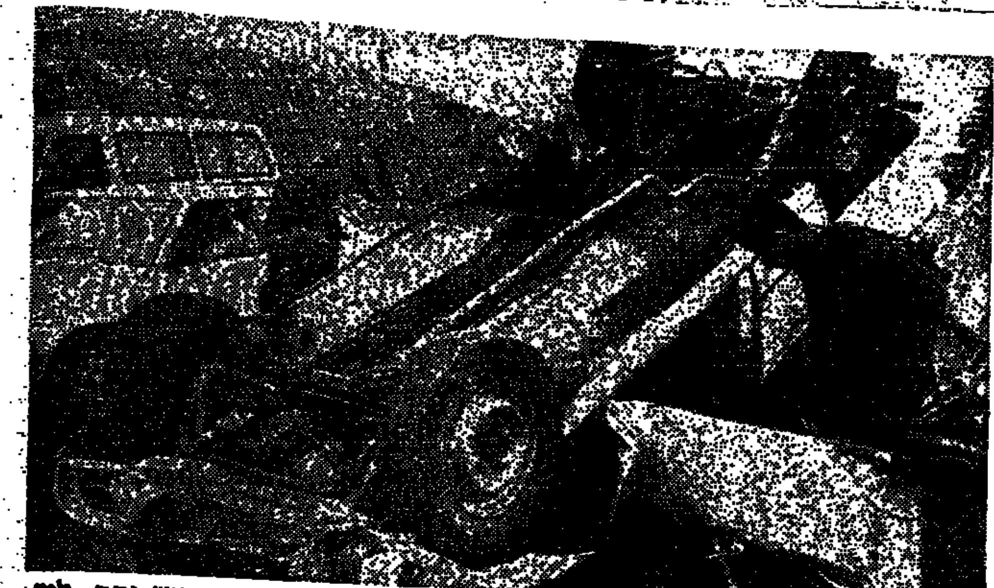

11 אנשים נפצעו אתמול בצהרים בהתנגשות בין טנדר למשאית בכביש גהה, ליד צומת „קוקה קולה". המשטרה חשה למקום ואנשי מד"א פינו את הפצועים לבתי־חולים. (צילום: י.פ.פ.א.)

„בולוס־גד" חברה משותפת של יזמים ערבים וחבה"ע

מאת מוחמד חלילה, סופר „דבר" בנצרת

חברה לבנייה ושיכון בהון משותף ערבי־יהודי, שתפעל להקמת מבני מגורים ומבני תעשייה במגזר הערבי, נוסדה אתמול במקס חגיגי שהתקיים בבני תמרה.

החברה החדשה „בולוס־גד" משותפת לאחים בולוס מכפר, בעלי מפעל הגרנים השיש, ולחברת הבניה „יובל־גד" של קונצרן „כור". 3 מיליון דולאר הושקעו בחברה כהון ראשוני כשווה בין שני השותפים. מנכ"ל החברה החדשה יהיה אחד השותפים הערבים, וגם הניהול האדמיניסטרטיבי וניהול החשבונות יהיו באחריות השותפים הערבים.

מזכ"ל חברת העובדים דני רוזוליו, שבירך על היוזמה להקמת החברה המשותפת, ציין בטקס, שיש חשיבות מיוחדת להקמת השותפות ע"י חברת העובדים בכך שהיא מציגה דגם לשיתוף פעולה שוויוני. חשיבותה השניה של החברה בכך שלקחה על עצמה לנסות לפתור את בעיית הדיור הקשה במגזר הערבי.

סכסוך בביטוח הלאומי בגלל אי־הקצאת תגבורת כוח־אדם

הוועדה המתאמת של האגף לאיגוד מקצועי אישרה אתמול את החלטת המזכירות הארצית של הסתדרות עובדי המדינה בדבר הכרזת סכסוך עבודה במוסד לביטוח לאומי.

מזכיר הסתדרות עובדי המדינה ראובן בן־עמי ויו"ר ועד־העובדים י. נפתלי הסבירו, כי עילת הסכסוך איננה תביעות שכר, אלא העדר פתרון למצוקה הפיזית שבה נתונים עובדי המוסד לביטוח לאומי, הנאלצים להתמודד עם המוני פונים חדשים הנזקקים לשירותי המוסד ועם גילויי אלימות וברוטליות, שהתרבו לאחרונה על רקע המצב הכלכלי.

המספר היומי הממוצע של הפונים לביטוח הלאומי גדל באחרונה מ־70 ל־280 ויותר. הסתדרות עובדי המדינה והוועד טוענים, כי על אף הפניות החוזרות ונשנות לא הוקצה כוח־אדם נוסף לתגבור הלשכות ואף טרם נוסד איום הפיטורים. גם התביעה להציב שוטר בכל מיתחם של הביטוח הלאומי שבו מתקיימת קבלת קהל לא נענתה עד כה.

עובדי „קו אופ" יפעלו נגד תחרות „תנובה" בכפר־סבא

מאת סופרת „דבר"

פתיחת החנות „מזון מן הקרבון המושב" של „תנובה" בכפר סבא, ביום שלישי הבא, מקוממת את עובדי „קואופ". ואמש החליטו ועד הפעולה שהקימו לפעול נגד תחרות זו, עד כדי הפעלה של סגירת חנויות „קואופ" ליום אחד.

פתיחת החנות החדשה של „תנובה" בכפר־סבא, שבה פועלים שלושה סניפים גדולים של „קואופ", הגדישה את הסאה. ועד הפעולה שהקים ועד עובדי „קואופ" שהביבו בו גם מזכיר מועצת פועלי רמת־גן שאול סמירר ומזכיר מועצת פועלי כפר־סבא זאב בלפר, קרא אמש להסתדרות להתערב מיד בסוגיה כדי למנוע פגיעה בפרנסתם של עובדי „קואופ". העלולה להוביל גם לפיטורי עובדים. ועד הפעולה שוקל פעולות מחאה שונות, ביניהן הפגנה מול הוועד הפועל של ההסתדרות והמלצה למועצת עובדי „קואופ" על סגירת סניפיו ליום אחד.

הותקפו משמרות של שובתים בבית־החולים „נאות מגדיאל"

השביתה של עובדי בית־החולים הפרטי „נאות מגדיאל" בהוד־השרון נכנסת ליומה החמישי, והעובדים מפעילים את המוסד הרפואי הגריאטרי במתכונת של שבתות כדי שלא לפגוע במאושפזים בו — הודיע הרב גרשום הרפנס, המזכיר הארצי של איגוד עובדי המינהל והמשק בבתי־החולים הפרטיים.

הרב הרפנס התריע על כך, שבריונים שכירים תקפו באלימות את משמרות השובתים בבית־החולים, וחברה אחת של ועד העובדים נפצעה בהתנפלות. הוא הודיע כי העניין יועבר לטיפול המשטרה.

מחר שביתה 4 שעות ברמב"ם

מאת אריאלה ראובני, סופרת „דבר"

ועד העובדים של בית החולים „רמב"ם" בחיפה החליט אתמול לממש את החלטתו מלפני שבוע ולהכריז מחר (יום ה') על שביתה של ארבע שעות מ־7.00 בבוקר עד 11.00 לפני הצהריים.

על השביתה הוחלט במחאה על אי־היענותו של משרד הבריאות לאשר תוספת תקנים למחלקה האונקולוגית ולמכון האונקולוגי החדש.

אושר תקציב הפיתוח לחולון

מאת סופר „דבר" בחולון

תקציב הפיתוח של עיריית חולון לשנת 1986 בסך 6 מיליון דולאר אושר אמש פה אחד בישיבת מועצת העירייה.

כמחצית התקציב מכוונת לפיתוח השירותים הממלכתיים, כגון גני ילדים, בתי־ספר ומתנ"סים, וכן לבניית תחנה נוספת לבריאות המשפחה.

ראש העיר אמר בישיבה, כי חישוב התקציב נעשה בצמצום נוכח המצב הכלכלי.

בית אבות „נאות מרגוע"

היחיד במינו בארץ: אווירה ביתית, בריכת שחייה, 6 ארוחות מגוונות, טיפול ע"י אחיות מוסמכות רופא ופיזיותרפיסטים.

אם באמת אכפת לך, בקר אצלנו לפני שתחליט

08-473561

שלומית ואבי ברק
חובקים בת
עדי
נכדה ל: סופיקה וצבי ברק
דינה ומנחם יסקולקה
נובמבר 1985

לחברינו
פנינה ונתן רן
ברכות מזל־טוב
להולדת הנכד עמית.
בית „דבר"

לחברינו
ציפורה ומשה שפיר
ברכות מזל־טוב בהגיע
בנכם אלעד למצוות
בית „דבר"

על מות
יוסקה רבינוביץ
שותף וחבר במפעל הבניה וההתיישבות
אבל
בית מבוא־חמה

אנו משתתפים בצער המשפחה
על פטירתו של ידידנו
יוסף רבינוביץ ז"ל
משפחת המאירי
ובית כפר הנשיא

למשפחת רבינוביץ
ולבית המנהל לבניה כפרית
משתתפים בצערכם הכבד במות
יוסקה רבינוביץ ז"ל
סגן ראש המנהל לבניה כפרית
קיבוץ מלכיה

ביום חמישי 28.11.1985 — ט"ו בכסלו תשמ"ו
תתקיים אזכרה במלאת שלושים למות חברנו
ברנשטיין אליעזר ז"ל
נפגשים בשעה 2.30 אחה"צ ליד השער החדש של בית העלמין „דרום" בחולון.
ארגון הפנסיונרים היציבים בסולל בונה
ועד הפנסיונרים באזור תל־אביב

במלאת שנה לפטירתו של
חיים בליימן ז"ל
נעלה לקברו ונתייחד עם זכרו ביום חמישי, ט"ו כסלו תשמ"ו (28.11.85) בבית העלמין בחולדה בשעה 16.00.
המשפחה
בית גורדוניה חולדה

לבן־ציון רבינוביץ
משתתפים באבלך הכבד על מות אחיך
יוסף ז"ל
איגוד העיתונים היומיים בישראל

למשפחה,
לטדי קולק ולעיר ירושלים
משתתפים בצערכם במות
יוסף גדיש ז"ל
אדם יקר וידיד נאמן למוסדות אורט
ארגון
אורט ישראל
אורט העולמי

לאדיבה דהרי וב"ב
משתתפים אתך באבל הכבד על מות
בתך ז"ל
סמינר אפעל

לחברנו דוד מילגרום
השתתפותנו בצערך במות רעיתך
חנה ז"ל
תנחומים לבני המשפחה
הנהלת מבטחים
והעובדים

דבר היום

שערוריה

מאז קום המדינה היו לממשלות ישראל יועצים משפטיים אחדים, מהם שאולי אפשר להגדירם כ„נוחים" למערכת הפוליטית, ומהם כריזק להשך. אך מעולם לא מצא את עצמו בעל תפקיד זה מותקף בצורה כל כך בוטה ובלתי הוגנת כפי שמוצא עצמו ומשיר פרופסור יצחק זמיר. נכון, גם היועץ המשפטי — כמוהו כשופטים — איננו מחוסן מפני ביקורת. אבל המיתקפות המכוונות עכשיו נגדו, הן בתוכנן הן במגמתן, לא ייסבלו בנורמה תרבותית שמורה הדק. דווקא מיתקפות אלה המאשימות אותו ללא יסוד בשיקולים פוליטיים, הן הנובעות משיקולים פולי־טיים. מטרתן להפחידו, כדי לרככו. או להרחיקו ולהמ־ליך תחתיו מישהו המוכן להעדיף את יחסי הציבור של ונצמו על פני השיקול המשפטי. גם אם מטרה זו לא תושג — ואנו מאמינים שלא תושג — עצם הנסיון הוא שערוריה. הוא שערוריה גם אם הוא בא מחוגי שוליים על אחת כמה וכמה כשהוא נשמע מפי חיכים בקואליציה. דבר כזה לא יכול היה לקרות בליכוד בימי הנהגתו של מנחם בגין. ספק אם היה יכול לקרות תחת שר משפ־טים אחר. חרף תופעה מקוממת זו נהנה פרופ' זמיר מאמון ומהערכה של כל מי שמערכת הצדק יקרה לו ודרכיה נהירים לו.

ועוד שערוריה

ההסדר איננו חדש אך טוב שהוא יצא לאור. עכשיו הכל יודעים כי יש בקרבנו מיוחסים ומיוחסים לשעבר הזוכים לטיפול רפואי מרופד, הינם אין כסף, ושאינם נרתעים מלנצל ניצול־יתר את הזכות שהוקנתה להם משום מה. מדובר בכמה אלפי אנשים ומספרם גדל בי התמדה — ומהם אנשים הגוזרים את הגזירות על הצי־בור, המטיפים לאחרים בשער, ושובעים בתוקף תפקידם בכמשת הרש. אין צורך להוקיע את הפרט שניצל את ההסדר השערורייתי הזה ניצול מגונה, אבל יש צורך לסיימו.

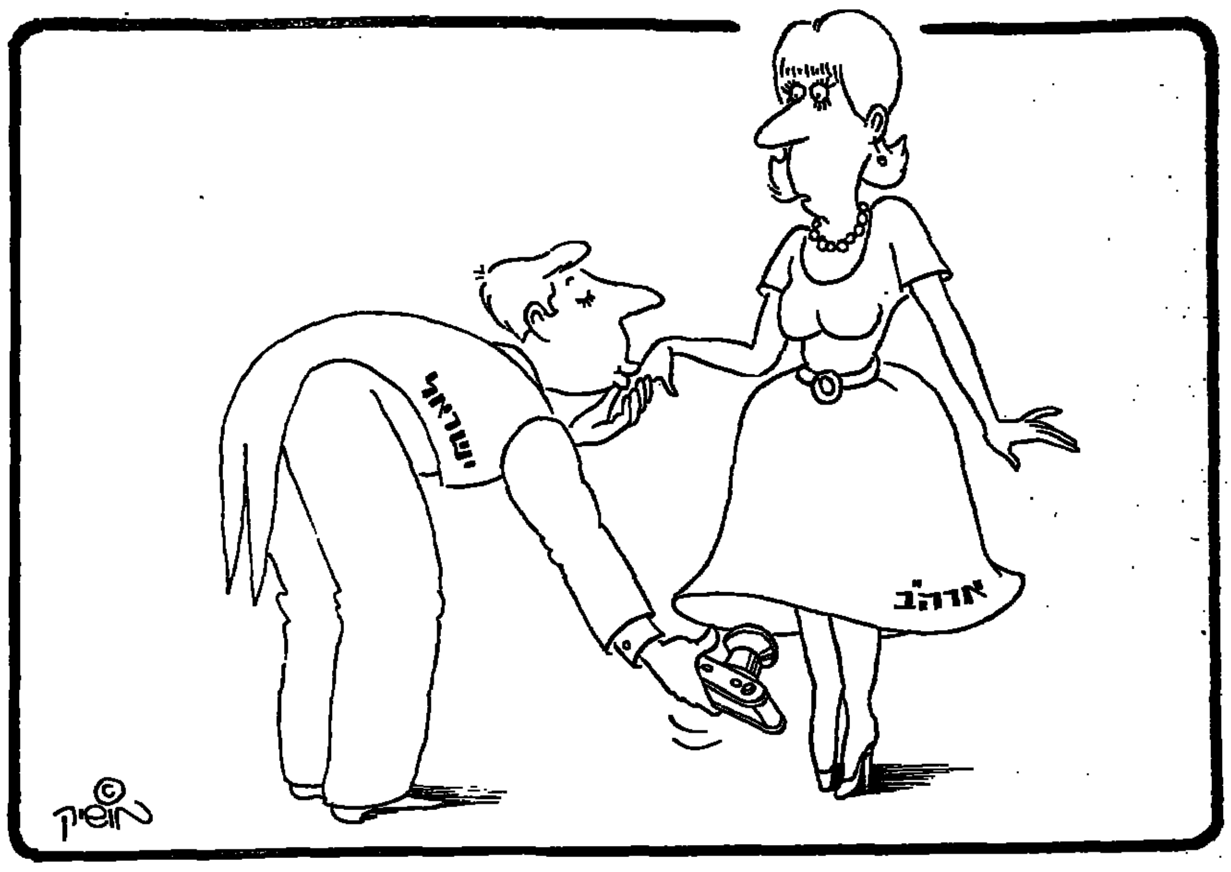

מעט קיצוץ, לא־מעט הטעייה

מאת צבי זרחיה

104 מיליון בסובסידיות, 77 מיליון בעידוד היצוא, 120 מיליון בתקציבי המשרדים. יחד 301 מיליון דולר – הצעת הקיצוץ בתקציב הבא על־פי האוצר. היכן 300 מיליון נוספים? ביטחון־בריאות־חינוך, או הציבור.

ישיבת הממשלה האמורה להתקיים הבוקר, תזכיר אולי את מעשה העז. לחדר צפוף מכניסים עז ואז צפוף יותר. כשמוציאים אותה, חשים הקלה ורווחה לעומת המצב הקודם. סיפור זה דומה משהו למאמצי הקיצוץ בתקציב הממשלה. מוכרחים לקצץ בתקציב המדינה, אך כשלא מצליחים לקצץ בפעולותיה הריאליות של הממשלה, ממירים את הקיצוץ במס, הפוגע בעיקר בשכירים. ואז, לפתע, לממשלה קל יותר לבצע את הקיצוץ.

עיון מעמיק בהצעות התקציב השונות מעלה כי קיימת הטעייה מסויימת בהצגת הנתונים. מן האזהרות שהשמיעו ראשי האוצר וכלכלנים ומהכותרות השמנות בעתונות הובן, שאם לא יקוצץ תקציב המדינה לשנה הבאה, ייעלמו הישגיה של התוכנית הכלכלית. אחת המטרות שצוינה היא הקטנת הסקטור הציבורי ושינוי מבנה התעסוקה.

מי שהתפתה לקרוא את הרשימות הארוכות של מהלכי הקיצוץ, אולי לא הבין את ההטעייה. בהצגת הדברים לא היתה הפרדה בין קיצוץ בתקציב הפעולות הריאלי של הממשלה להגדלת הכנסותיה כתוצאה מהעמסת הגבייה המוטלת על הציבור; הטלת מיסים, היטלים חדשים ועוד.

הגדלת ההכנסות מהציבור על ידי מיסוי, כחלק מהקיצוץ בתקציב המדינה, הובלעה בהצגת הצעדים הכלכליים הנגזרים מהתקציב. מההצעות האחרונות לקיצוץ תקציב המדינה שיידונו הבוקר בממשלה עולה, כי פחות ממחצית הסכום שהאוצר מבקש לקצץ – יתקבל בדרך זו או אחרת מן הציבור. הממשלה מצידה, תקצץ רק חלק קטן מההצעות שהביא האוצר.

על פי אחת החלופות שיש לה תומכים רבים בממשלה ובמפלגות, תקציב המדינה יקוצץ על פי הפירוט הבא: 104 מיליון דולר בסעיף הסובסידיות; 77 מיליון דולר בסעיף פיתוח שווקים לחו"ל ועידוד היצוא; 120 מיליון דולר בתקציבי המשרדים למעט בטחון בריאות וחינוך. לגבי משרדים בעייתיים אלה, יופחת שיעור הקיצוץ שהוצע על ידי האוצר. 200–300 מיליון הדולרים החסרים לקיצוץ יושגו על ידי תשלום שכר לימוד מדורג בבתי הספר התיכוניים: גביית תשלומים עבור שירותים: גביית ביקור אצל רופא, ואולי מס יסף על עצמאים או מלווה צמיחה. האוצר חוזר ומציע למכור חברות ממשלתיות.

במשרד האוצר סבורים כי קיצוץ כזה בפעולותיה הריאליות של הממשלה אינו מספיק. ראשי האוצר והפרופ' מיכאל ברונו, הזהירו בראשית השבוע את שרי הממשלה, שלא להמיר קיצוצים במסים. קיצוץ המומר במס אינו מסייע לשינוי מבנה המשק, ומגדיל את הנטל על הציבור. כיצד משתלבת הגדלת הנטל עם הרפורמה המתוכננת במס ההכנסה?

הפטנט הקל ביותר לממשלה הוא להטיל, בסופו של דבר, מיסים חדשים על־מנת למנוע מריבות נוסח גודרמודי' על תקציב הבריאות או פרס־קצב על תקציב הרווחה. גם בשנת התקציב הנוכחית – במקום קיצוץ – הוטלו מיסים חדשים. מס רכוש, אגרת רכב; מס היסף, מיסוי על קצבאות ילדים. במשרד ראש הממשלה מציעים להחיל את גביית המס על קצבאות ילדים ויקנה גם על שנת התקציב הבאה. מישהו שכח כנראה להסביר לציבור את הטעות האופטית. תקציב המדינה, בהשוואה למיסוי שיוטל על הציבור, אינו גדול. לכן, כשמדברים על הצורך בקיצוץ, יש לשאול אם מדובר בקיצוץ בפועל בפעולות של הממשלה – שכמעט אינו מבוצע – או על קיצוץ הנובע מהטלת מיסים חדשים. הדרך השנייה, של הטלת מיסים על הציבור, אינה תורמת לשינוי מבנה התעסוקה ולחידוש המאמצים לצמיחה. הסקטור הציבורי – כך נראה – אינו מתכווץ. כלומר, אינו מקצץ בפועל.

טוטאלי אנאקספטאבל / חדגי

פרס, או שר הבטחון, סייע למתנחלי עפרה וקדום. אם יהיה משא ומתן, חוסיין ירצה אותן בחזרה. קל זה לא יהיה. אבל, שיהיה.

„תכנית אלון" היתה לתכניתה המדינית של מפלגת העבודה. מול תפיסת „הליכוד ו„התחיה" הגורסת לא יהיה שלטון זר כלשהו ממערב לירדן, הכריז המערך על נכונותו ל„פשרה טריטוריאלית בגבולות בני הגנה", זה היה גם דגלו במערכות הבחירות.

לא כל המגזרים במפלגת העבודה קיבלו את „תכנית אלון". אנשי השמאל שבתוכה, „היונים" גרסו – „שטחים תמורת שלום". כלומר, כל השטחים שנכבשו במלחמת ששת הימים, למעט תיקונים לטרתיים, תמורת שלום מלא המעוגן בסידורי ביטחון משמעותיים כמו פירוז ונוכחות זמנית של כוחות ישראליים במוקפי־אתראה אלקטרוניים או לאורך הבקעה וכו'.

אחרים, כמו משה דיין ושמעון פרס, התנגדו לתכנית־אלון ולפשרה טריטוריאלית. לא ראו בה דרך מדינית ולא קידשה כמפת ההתיישבות ביהודה ושומרון. להיפך דיין התנגד להקמת קרית ארבע, דגל בהקמת שש ערים ישראליות אחרות על גב ההר.

גם שמעון פרס, כמורו ורבו, דגל בהאחזות על רכסי ההרים המהווים את הערובה לבטחון השטח החיוני של המדינה – שפלת החוף. כמי ששימש בתפקיד שר הבטחון בממשלת רבין סייע פרס אישית להקמת עפרה, שליד בית־אל, הרחק מתכנית אלון וגם גילה יחס אוהד למתיישבי קדום, עזר להם בחומר וברוח. דברים מעניינים על פרשה זו נודעו לי לא מכבר מפי בני קבוצר ממנהיגי „גוש אמונים".

משה דיין ושמעון פרס האמינו ב„פשרה פונקציונלית" כלומר, לא חלוקת השטח בין שתי מדינות אלא חלוקת השלטון בצורה זו או אחרת. לא סיפוח ולא נסיגה. משה דיין הגדיר את עמדתו בשיחה אתי במלים: „המציאות היא הפתרון והפתרון הוא המציאות". הפתרון יבקיע אט אט מעבורות החיים הנוצרות בשטח.

עמדה זו, השוללת נחרצות את תפיסת „הפשרה הטריטוריאלית", מעמידה במצב קשה למדי את מפלגת העבודה שראתה בה פתרון הוגן לסכסוך הממושך והארסי. קשה לשער שהמלך חסן המרוקאי, אם ייפגש עם שמעון פרס, כדבר העתונים, ינקוט עמדה נוחה יותר מטעם הליגה ערבית. הוא הכריז כי נכון יהיה להיפגש עם ראש ממשלת ישראל אם יביא זה „הצעות רציניות שיש בהן מתן מולדת לפלשתינאים".

שלמה הלל, יו"ר הכנסת, הכריז בימים אלה שלאור המתרחש יש לחזק מיד את ההתיישבות הישראלית בבקעת הירדן. שוב, ביטוי מובהק ל„תכנית אלון" הנדחית בזעם על ידי המלך העבר־ירדני. יגאל אלון רצה בה משום שהיא ריקה מערבים.

שלשום עברתי לארכה ולרחבה וראיתיה נמלאת יותר ויותר בערבים. הם מעבדים בשקידות חלקות גני ירק שהיו בעבר שממה ובתים ללא הרף. כפרים שהיו חושות מעטות היו לבתי־אבן נאים. הם גם עובדים במשקי היהודים, ומספרם שם גדל. לא, הבקעה אינה ריקה היום מערבים, אך על כל אלף ישראלים היושבים בין נהריה־לאשקלון, יושב אחד בין מחולה לייטב. וזה היה, לכל הדעות, אזור „בשר".

שעת האמת הגיעה. טוב יעשה שמעון פרס אם יביא למשא ומתן עם ירדן והפלשתינאים הנכונים למגע גלוי וישיר. סוף־כל־סוף נדע במה מדובר, מה הם רוצים מאיתנו, מה הם נכונים לתת לנו, אם יש סיכוי להסדר שאפשר לחיות אתו, או אם נגזר עלינו להמשיך ולהלחם למען קיומנו ומולדתנו. פרס חייב זאת לעמו. ישמעו העברים

אברשה שב למולדת

מכונית קאדילאק מכוסה אבק זינקה לתוך חצר שגרירות ישראל בוואשינגטון ועצרה בחריקת בלמים. איש מגודל זקן זה ימים רבים, בעל עיניים בוערות מחוסר שינה זינק החוצה ולחש לעבר אנשי הבטחון: „האם זו שגרירות ישראל, האם אני נמצא בשטח ישראלי ריבוני?" כשנענה בחיוב התנפל האלמוני בחיבוקים ובנשיקות על אנשי הבטחון ותבע לדעת את מועד הטיסה הראשונה ארצה. בכך הגיעה לסיומה פרשה רומאנטית של גבורה עילאית. אברהם (אברשה) שריר – לכאורה שר תיירות שיגרתי, למעשה סוכן צללים נועז – סיים עוד אחד ממבצעיו בעורף האוייב. מבצעים שכל פרטיהם יישארו חסויים, אבל בוודאי אנחנו פה (והוא שם).

מה לא העלילו עליו, על אברהם שריר. שהוא משוטט ללא הרף ברחבי העולם. שהוא מזניח את משרדו. שהוא מבזבז את כספי המדינה. היום כשסודות הצי השישי בידינו – יודע קומץ יודעי דבר למי עליו להודות. טלפון אחד מראש הממשלה, וקוד הסתרים מופעל: „אברשה שוב הביתה". בו ביום נוחת הטוס־בי.אי.י. עם דג ריקן מקמפי־ביד. ההטעייה היתה מושלמת. אברשה שב למולדת. עד לפעם הבאה.

הארץ היחידה בעולם

יחד עם כמה חברים דגולים של רשות השידור שמענו לאחרונה בגאווה את הדיווח על דברי ראש הממשלה, לפיהם ישראל היא הארץ היחידה בעולם בה משדרות חדשות כל שעה.

וזה עוד כלום.

אנחנו הארץ היחידה בעולם המקיימת שרות טלפוני מעולה למנויים עשרים וארבע שעות ביממה.

אנחנו הארץ היחידה בעולם שנמל התעופה הבינלאומי שלה פתוח ששה ימים תמימים בשבוע.

אנחנו הארץ היחידה בעולם שהטלוויזיה שלה היא סניף של הבי.בי.סי. הרדיו יהיה של „קול אמריקה".

אנחנו הארץ היחידה בעולם שהיומונים יוצאים בה יום יום והשבועונים – מדי שבוע.

אנחנו הארץ היחידה בעולם בה מדווחים אמצעי התקשורת יום יום על מעשיהם ודבריהם של אישים פוליטיים ובעיקר על אלה של ראש הממשלה. במדינות מתוקנות כותבים על ראש הממשלה רק ביום חמישי ובשאר הימים על רוק, תיאטרון, כדורגל.

ואנחנו הארץ היחידה שמאמינה כמה שמספרים לה.

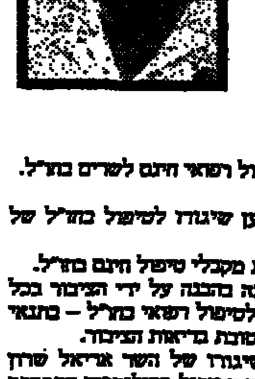

בריאות הציבור

אל: שר הבריאות.
מאת: המועצה הציבורית למען טיפול רפואי חינם לשרים בחו"ל.
הנדון: מאניאק מטורף.

לוטה סכום התרומות שנאסף למען שיגורו לטיפול בחו"ל של מאניאק מטורף.

שמענו בצער על כוונתך לחשוף את מקבלי טיפול חינם בחו"ל.

המועצה שלנו בטוחה בכך, כי תענה בהבנה על ידי הציבור בכל בקשה לשיגור שרים ופקידים בכירים לטיפול רפואי בחו"ל – בתנאי שיהיה ממומש בכל האפשר. כל זאת לטובת בריאות הציבור.

אנו גאים על ההישג האחרון, כשיגורו של השר אריאל שרון לטיפול בהלם ברחוב אמריקה – גם אם הטיפול בקולומביה התמסמס קצת בגלל איחור בלוח הזמנים שלא היה תלוי בנו.

גדעון קירץ

בצבא כמו בכל־מקום

מאת טלי זלינגר

אנשי צבא־קבע. לא מרוויחים הרבה, לא מרוויחים מעט. יש להם תנאי־שירות טובים. הם רוצים תנאים טובים יותר. נוסחה פשוטה: בצבא, כמו בחברה הישראלית. אנשי המשטרה. לא מרוויחים הרבה. אין להם תנאי־שירות טובים. הם רוצים תנאים טובים יותר. כמו בצבא.

אל מערכת העיתון הגיע לפני ימים אחדים מכתב, כתוב בעיפרון וחתום „אלמוני מסיבה ברורה", שבו מפרט מישהו, המזהה את עצמו כאזרח עובד צה"ל בדרגה המקבילה לרס"ן־סא"ל, את דעתו על „הנסיון הנלוז להפריד את סולם השכר של משרתי הקבע מזה של שאר שכירי המדינה". המכתב אמנם מנומק, אבל חלקו מבוסס על מיתוסים שאין בהם ממש. גם אם מדובר באדם שיש לו מגיע ממשי או בנביא בעל חזון, הטירחה שטרח לחבר את המכתב ולשולחו יש בה משום סימן ברור להלך־רוח. האלמוני בעל המכתב נוקט עמדה ברורה נגד המתקפה המאסיבית שעורך צה"ל על המשכורות: מתקפת הסברה ומתקפת פעולה, בחזית הממשלה וההסתדרות.

העיסוק בנושא משכורות אנשי הקבע גורם אי־נוחות לבריות. עד לפני זמן לא רב, נתפס הצבא כמשהו אחר, נאצל יותר, שאין לו ולכסף ולא כלום. אלא שהעיסוק הנמרץ בעניין המשכורות כיום מלמד כמה דברים: צה"ל שוב אינו משהו נאצל, שכן אנשיו כבר שייכים לסוג הדן בגלוי בנושא השכר; הציבור עדיין מתקשה לתפוס את העובדה שהצבא הוא ראי של החברה – חומרנית כפי שהיא היום – משקפת ניפוץ האידיאל ההתנדבותי. אין זאת אלא שנושא המשכורות היה לקש האחרון בחד־גדיא של צבא־ציבור, שבמהלכה סבל הצבא מבעיה של תדמית נחלשת, כוח ממשי זעום ותחושה של השפלה כללית. אפשר שהכסף הוא לא הכל בחיים, אבל בצה"ל חשים שהמשכורות הקטנות הן פועל יוצא של השתחקות התדמית והן גם הפרק הדרסטי המדכא ביותר באותה מסכת חד גדיא.

האם זאת בהלת־שווא? קצין בכיר, האמון על תחום כוח האדם, אמר בשבוע שעבר, כי אם לא יחול שיפור כלשהו, „לא יהיה לנו צבא". אכן, נשמע מוגזם וכהצלת תורא מכל פרופורציה. אבל, גם עצם השימוש הקל במילים גדולות כאלה מלמד על גודל השבר. מבחינת הצבא נובעת ההצדקה לשימוש ב„תותחים כבדים" מן ההרגשה שהגיעו מים עד נפש. יש משבר.

על מה המהומה? קשת המשכורות בצה"ל מלמדת על ממוצע לא גבוה ביותר, אם היא נבחנת מצד הנטו. קצין צעיר בשנת הקבע השנייה שלו, המוצב בקריה, משתכר 350,000 שקל נטו. רס"ר בעל ותק ובעל משפחה משתכר – נטו – 500,000 שקל; סרן מהנדס (שלא למד על חשבון הצבא), המשרת בקריה, משתכר נטו כ־600,000 שקל; איש צוות־אוויר זוכה במשכורת דומה; קצינים בדרגות הבכירות ביותר משתכרים, נטו, כמיליון שקל בחודש. לא הרבה, אמנם, אבל יש לקחת בחשבון שלגבי חלק מאלה שנזכרו לעיל, מתלוות להכנסה החודשית הטבות שאינן נכללות בנטו ובהן רכב, ביטוח, טיפולים רפואיים, טלפון, אפשרויות להשכלה אקדמית ויציאה מוקדמת לפנסיה נוחה.

עם זאת, חלק אחר של המשרתים בצבא הקבע אינו נהנה מחלק מן ההטבות הללו. ככלל, האוכלוסיה אינה הומוגנית, והכללות אין פועלות כאן. מלבד זאת, אין טעם בהכללות שעה שמדובר בתנאי השירות הקשים של המשרתים בקבע, תנאים המשמשים לראשי הצבא טיעון ממשי בבואם לבקש הטבות ויחס מועדף. גם אם מבחינה עקרונית קשור כל משרת קבע לצבא 24 שעות ביממה, ונאלץ לעמוד בכל גזירת שיבוץ בכל־מקום בכל־הארץ (כשמשפחתו נגררת אחריו), הרי אין הדבר נכון לגבי הכל וגם בצבא יש כאלה העושים מעט ונהנים הרבה.

בגלל כל אלה, יאמרו אנשי הצבא, ביקש צה"ל להפריד את סולם המשכורות שלו מזה של שאר עובדי המדינה. ראש אכ"א טוען בתום כי אם יינתן לו הדבר, יוכל להפחית משכרם של אוכלי החינם ולתת יותר לאלה שמגיע להם (כמו מ"פים, או טייסים ואחרים) ואף יקטין את הצבא וישלם משכורות גבוהות יותר לטובים יותר, שיישארו. אין זה בלתי הגיוני. על השאלה למה ומדוע נמדדת הנכונות להתנדב לשירות קבע בשיעור המשכורות אפשר להשיב רק במה שכבר נאמר: הצבא הוא ראי של חברה חומרנית, דרשנית וצרכנית. לשון אחר, בפשטות: משרתי הקבע הם לא הפראיירים של אף אחד.

צה"ל אף אינו מוכן להיות קשור לכלל „כוחות הבטחון" ובהם המשטרה. לאמור, לא פראיירים וגם לא עובדי מדינה. לטענתם, אנשי צבא הקבע, משכורותיהם נשחקו יותר משל אחרים, ואם לא בשכר עצמו, כי אז בהטבות, שלא לדבר על הכבוד והאבוד. „בעינינו הדבר הכי חשוב שיש למדינה הוא צבא הקבע", הטעים באוזני הרמטכ"ל קצין בכיר. לדעתו, המשקפת דעת רבים ובכירים בצבא, על כל הדברים האחרים אפשר להתפשר – אך צה"ל צריך להישאר יחיד ומיוחד. היופי, כבר נאמר פעם, הוא בעיני המסתכל; וכן, כנראה, גם הייחודיות. אם אכנם יבוחו המרכיבים האיכותיים בצבא בגלל המשכורות, אין ספק שישראל תהיה בצרות. לא מן הנמנע הוא, שישראל כבר שרויה בצרה, מעצם זה שגם המרכיבים האיכותיים של הצבא אינם איכותיים דיים כדי לוותר במשהו על התמר. אולם, במצב הכלכלי הרחוק השורר כאן, ייתכן שאין בכך כל תימה.

במשטרה כמו בצבא

מאת נתן רועי

שוטרי ישראל מבקשים להצמיד את שכרם לשכר אנשי הקבע. הסיבה: „אנחנו אנשי בטחון כמו אנשי הקבע, גם אנחנו מבצעים תפקידים שיש בהם סיכון, טוענו מתח יומיומי". הציטוט הזה מקפל בתוכו את התיסכול שחשים השוטרים למעלה מעשרים שנה.

בשנת 1964 החליטו משרד האוצר ומשרד הפנים על השוואת שכרם של אנשי הקבע לשכר השוטרים. ההחלטה דיברה על תקופה של שלוש שנים, שלאחריהן יתקיים דיון מקיף בבעיית שכר השוטרים ושכר אנשי הקבע. הדיון יטענו השוטרים, יעסוק בהשוואה מלאה של שכר השוטרים לשכר אנשי הקבע. משנת 1964 ועד שנת 1977 ניתנו לשוטרים תוספות דומות לתוספות שקיבלו אנשי הצבא. תוספת אחת כונתה שק"ד, אחרת נקראה תוספת שדה. באלה „זכו" שוטרים המשרתים בשטחי יהודה ושומרון.

בשנת 1979 נעשתה השוואה מלאה. שכר אנשי המשטרה טיפס והגיע לשכר אנשי הקבע. הדיונים שהתקיימו בשנת 1979 כללו גם התייחסות של נציגי השוטרים שיש לראות קיימה, להתייחס לעתיד, לא רק להווה. טיעוני השוטרים התבססו על ההנחה כי שני הגופים בהם מדובר, צבא ומשטרה, מעסיקים את המשרתים בהם במשימות מקבילות – ביטחון. השחיקה בשכר השוטרים פתחה את הבעייה לסיבוב נוסף. „אנחנו מתפקדים 24 שעות ביממה ממש כמו אנשי הצבא" – נשמעת שוב טענה הזהרת – „ואנחנו זכאים לתוספות זהות לאלה הניתנות לאנשי צה"ל."

טענה אחרת מדברת על כך שאנשי קבע המשרתים פרק זמן קצוב בשטחים ומקבלים תוספות שדה ושק"ד, ממשיכים לקבלן כשהם עוברים לתפקידים עורפיים. במשטרה זה אחרת. שרתת ביו"ש – קיבלת. אינך משרת – אינך מקבל.

השוני בין שכר השוטרים לאנשי הקבע אינו גדול בדרגות הגבוהות, אך הוא משמעותי כשמדובר בבעלי דרגות נמוכות. מספרם של בעלי הדרגות הנמוכות המשרתים במשטרה גדול, כידוע, והמאבק לפיכך, אינו על שכר הקצינים הבכירים, המשתכרים בשלושה אחוזים פחות מבעלי הדרגות המקבילות בשירות הקבע, אלא על שכר השוטרים הזוטרים. במשטרה מבקשים להשוותו לשכר הנגדים והרס"רים המשרתים בצה"ל.

לשלם יותר, לשלם לפחות

צבי שור, שהיה יועץ כספי לרמטכ"ל, גורס שיש הצדקה להפריד את שכר משרתי הקבע, או לפחות את התוספות הייחודיות שלו, משאר עובדי המדינה. „הצעתי בעבר את ההגדרה הבאה: משכורות מיוחדות לצבא הקבע. כלומר, לכל מי שחוק השיפוט הצבאי חל עליו. הפרדה כזו תקטין את מסגרת המובחנים ולא תכלול את האזרחים עובדי צה"ל ואת עובדי משרד הבטחון. לאלה יש ועדי עובדים, ואין הצדקה שיהנו מכל העולמות". צבי שור אינו מציע להגדיל את נתח התקציב אלא את היקף משרתי הקבע. „צריך לשלם יותר לפחות אנשים ולטובים ביותר", הוא אומר.

מכתבים למערכת דבר

ראס־בורקה: האם שתיקת הממשלה פירושה השלמה

בעוד ימים אחדים ימלאו 30 יום להירצחם בראס־בורקה בסיני של בני אמיר בן ה־10, של חברינו הטובים חמן ואילנה שלת ובתם צליל, ושל אניטה גריפל והילדות דינה ועופרי.

ברור לכל כי הרצח המזוויע בוצע אך ורק ... הקרבנות ... ובקרי... כא...

...ום האמיתי.

...ים אנו לדרוש

פצועים, שאת ... פשוט. החיילים ...ה מינימאלית, ...ל אובדן דם.

...זים הישראלים ...צועים, ונאמר להצילם, ייגה.

...ו מבשקו, אף ...י אפילו בלי שיתוף־פעולה

4. כשניסיתי להתקרב לגבעה ...ילים המצרים בנשקם ואף קראו קריאות שהזעיקו את ה„יורה" לראש הגבעה. בכך מנעו ניסיון להציל את חייהם של חלק מן הפצועים.

5. למרות שכבר בשעה 17.40 נודע בישראל כי ישנם פצועים ...ידי המצרים מונעים עזרה רפואית במקום, לא איפשרו המצרים ...יה מעבר אמבולנסים ורופאים מישראל.

...ת בתחילת הירי הורדו הפצועים מהגבעה, ...התקרב אליהם — שוב באיומי נשק ...שניסה להתקרב אליהם.

...ו נסיון להעלים את הגופות בטענה ...זולים בשארם א־שיך. אלמלא התערבות אמריקני, ייתכן שעד היום לא היינו ...דינו.

...הוד ומשה שנמלטו מהגבעה, בעודם ...פשרות לנסוע לבית החולים באילת, ...כו לנסוע ל„מרפאה" בנואיבה, ושם לא זכו ... ות הפצרותיה הבלתי־פוסקות של אשתי לשחררם הורשו לנסוע לאילת רק כעבור כשלוש שעות.

9. כאשר החיילים המצרים לא איפשרו לאשתי ולבני הפצועים לנסוע לאילת, ניסה אחד הישראלים לפנות את החביות ששימשו כמחסום. בתגובה ירו החיילים המצרים שבמחסום לכיוון המכונית שבה היו אשתי ושני בני הפצועים.

10. את גופות יקירינו מצאתי מונחות על הרצפה במחסן מרוחק בנואיבה, כשהם לבושים בבגדיהם (ומכאן ברור שלא נעשה שום נסיון להוריד את בגדיהם ולבדוק את פצעיהם). הגופות היו ללא כל סימן לתחבושת או לחוסם עורקים. את הגופות מצאתי כשהן מושלכות על הרצפה וללא כל כיסוי כגון סדין, שמיכה וכד'.

11. לאחר הטבח נותרו על החוף 2 מבוגרים ו־4 ילדים שניצלו. אחד מהמבוגרים שכל את בתו. כן נותר על החוף כל ציוד המאהל ומכוניותיהם של הנפגעים. המצרים לא הרשו לנציגי ישראל לבוא ולאסוף את הניצולים ואת הציוד ורק למחרת בבוקר הורשו הניצולים להתפנות בכוחות עצמם.

12. עד עצם היום הזה לא קיבלתי שום התנצלות — לא בכתב ולא בעל פה, מנציג מצרי כלשהו, ואף נציג מצרי לא טרח לכתוב או להתקשר לביתי ולהביע את השתתפות ממשלת מצרים בצערי.

לדעתי, חובה על כל מי שקולו נשמע בארץ ובעולם, לדאוג לכך כי מדינת ישראל ועמה יקבלו את הכבוד האמת. ההתנצלות וקבלת האחריות מממשלת מצרים, ויוכח בכך כי דם ישראלי ויהודי איננו הפקר.

ראובן באום
ירושלים

נטורי קרתא והדמוקרטיה הישראלית

קראתי ב„דבר" על המברק ששלחו „נטורי קרתא" מבריטניה אל נשיא ברית המועצות גורבצ'וב בו הם דורשים ממנו שלא יתיר ליהודי ברית המועצות לעלות לישראל שכן, הציונות תגרום להתבוללותם.

„נטורי קרתא" החיים בירושלים ונהנים מכל הזכויות גם פנו למלך חוסיין ולאש"ף ערפאת בתביעה לכלול אותם בפדרציה הערבית לכשתקום. ביום העצמאות כל שנה הם תולים דגלים שחורים. אסור לנו לעבור על כך בשתיקה, אפילו במדינה דמוקרטית כמו ישראל. על ממשלת ישראל לומר את דברה.

בנימין רוזנבלט
משמר השרון

בזיון של מעמד ממלכתי

אינני יודע אם במדינה כלשהי במערב או אפילו במדינות הנחשלות בעולם השלישי היה יכול להיווצר מצב שבו שר ישמיץ את ראש ממשלתו ובמקום לפטרו ראש הממשלה בולע את עלבונו ואותו משמיץ נשאר עוד לכהן בממשלה. נראה שתופעה כזו יכולה להיות רק במדינתנו. כל הפרשה מסביב שרון נראתה כפרסה ממש. ראש הממשלה, מטעם המפלגה הגדולה ביותר במדינה. המתיימר לחקות את רבו בן־גוריון ז"ל, הראה לעם כולו ובמיוחד לבוחריו, שאינו אלא פוליטיקאי בינוני ללא חוט שדרה של לחם למען עקרונות מקודשים. לא היה לו האומץ ללכת עד הסוף.

מה היה הפחד לפרק את הממשלה המסוכסכת הזו ואפילו ללכת לבחירות מוקדמות? לאחר יציאתנו מלבנון, הורדת האינפלציה, יציאתה של המדינה מבדידותה בעולם, גישושים בעניין הידברות עם ירדן, המערך היה מקבל תמיכה רחבה מהעם ואז אפשר היה להקים ממשלה אחרת. מדוע צריך ראש הממשלה להיות יותר פטריוטי משמיר בעניין ממשלת ליכוד לאור מין אם הליכוד באמת מפלגה פטריוטית הדואגת למדינה היה צריך להקריב את השר הפוגע בניהול התקין של הממשלה.

לא רק כבודו של ראש הממשלה נפגע, אלא גם תכניותיו. הרוטציה מתקרבת בצעדי ענק. שמיר שיבוא במקומו של פרס ישבש את כל הישגי קודמו בעניין השלום. המדינה תחזור למצבה הקודם כפי שהיה בימי שלטונו של הליכוד. חבל שהתסריט כך נסתיים.

חיים חצורי
אילת השחר

כבוד של פוליטיקאים

„לפוליטיקאים אין כבוד ואין מלה", אלה המלים שאמר שר האוצר יצחק מודעי בפגישה עם בדואים מכובדים. לפוליטיקאי מודעי גם אין קצת רגש אנושי כלפי אותם אנשים, שהפוליטיקאים בכל העולם רוחשים להם כבוד רב: הזקנים. גרוע מזה, השר מודעי כאילו חדור שנאה עיוורת כלפיהם. עוד לא תמה גזירה אחת — עניין גביית מס ההכנסה מקיצבת הביטוח הלאומי שלהם, ובית־המשפט הגבוה לצדק עוד לא הספיק לומר דברו, וכבר בא השר עם גזירה חדשה — לבטל את תשלום קיצבת הביטוח הלאומי בכלל, למי שיש עוד מקור הכנסה. החוקי מה הוא אומר בנדון? הרי האיש שילם בשנות עבודתו את הביטוח שיקבל לעת זיקנה, הרי הכסף הזה הוא שלו! את השר המלומד אין זה מעניין. באותה מידה „התלבש" על קופת־החולים. שוב יש לו המצאה חדשה — אגרה תמורת כל ביקור אצל הרופא. אינני מבין איך נותן לו ראש הממשלה לעשות כישר בעיניו.

אין זה אלא ששגעון־גדלות נכנס בו, בשר האוצר. אין הוא רואה שבלי סיועו של ראש הממשלה שמעון פרס היה יכול להתקפל, עם כל העיסקות שלו, ואף אחת מהן לא היתה מצליחה. אז מה ההתנשאות הזאת?

שר־אוצר זה מתיימר להיות פעם „מנהיג הליכוד", כ„שר יתאקלם בר", כדבריו. אינני שונא עד כדי כך את הליכוד, שאאחל לו זאת.

נפתלי זלינגר
נתניה

יד טבנקין

שיחה על ספר „הקיבוץ והחברה" מאת הנרי ניר

הפותחים: פרופ' שלמה נאמן, ברוך בן־אברהם וזאב צור.

תתקיים ביום שני, י"ט בכסלו 2.12.1985 בשעה 10.30—15.00.

חברים מעוניינים מוזמנים.

חוק התכנון והבניה, תשכ"ה — 1965
הועדה המחוזית לתכנון ולבניה מחוז תל־אביב
מרחב תכנון מקומי אונו
הודעה בדבר הפקדת שינוי תוכנית/מפורטת

ניתנת בזה הודעה, בהתאם לסעיף 89 לחוק התכנון והבניה, תשכ"ה — 1965, כי במשרדי הועדה המחוזית לתכנון ולבניה מחוז תל־אביב, ובמשרדי הועדה המקומית לתכנון ולבניה אונו הופקד, ביחד עם התשריט המצורף אליו, שינוי תוכנית מס. תממ/208 שינוי לתוכנית מפורטת מס. תממ 153.

השטחים הכלולים בשינוי התוכנית ומקומם:
גוש [illegible]
חלקות: 99, 100, 103, 104, 107, 108, 111, 112, 116, 117, 118 (חלק).
המקום: קרית אונו, רחוב בן־יהודה.
עיקרי מטרת התוכנית: הרחבת רחוב בן יהודה מ־10 מ' ל־14 מ' הרחבת שטח ציבורי פתוח בהמשך הרחוב.

כל המעוניין רשאי לעיין בשינוי התוכנית ללא תשלום, בימים ובשעות שהמשרדים האמורים פתוחים לקהל. כל המעוניין בקרקע, בבנין או בכל פרט תכנוני אחר הרואה את עצמו נפגע על ידי שינוי התוכנית, וכן כל הזכאי לכך על פי סעיף 100 לחוק, רשאי, תוך חדשיים מיום פרסום הודעה זו ברשומות, להגיש התנגדות במשרדי הועדה המקומית האמורה.

מרדכי כהנא
יו"ר הועדה המחוזית לתכנון ולבניה מחוז תל־אביב

ביום חמישי — 28.11.85 — תרגיל הג"א באיזור שלומי

ביום ה' 28 נובמבר 1985 יערך תרגיל הג"א במרחב המועצה המקומית שלומי. במהלך התרגיל יושמעו צפירות. בתרגיל ישתתפו כוחות הצלה, משטרה, מד"א, כיבוי ומערך הל"ת של הרשות המקומית. במקרה של אזעקת אמת יושמעו צפירות עולות ויורדות.

משרד החקלאות
השירותים הוטרינריים ובריאות המקנה
הודעה לציבור החקלאים

בתוקף סמכותי לפי סעיף 18 לפקודת מחלות בעלי־חיים (נוסח חדש) התשמ"ה — 1985, **הוכרזו האזורים הבאים כנגועים הואיל ומצוייה בהם מחלת הפה והטלפיים:**
א. אזור דרום רמת־הגולן
ב. אזור שלוחת צבאים ורמות יששכר

גבולות האזורים פורסו ב„רשומות", וניתן לקבלם בכל אחת מהלשכות הוטרינריות.
כל העברת בעלי־חיים, הן לגידול והן לשחיטה בתוך ומתוך האזורים הנגועים, תותר רק לאחר מתן היתר בכתב ממנהל הלשכה הוטרינרית ובכפיפות לתנאיו. יש להימנע מכל מגע עם צבאים באזורים הנגועים.

מנהל השירותים הוטרינריים

חוק התכנון והבניה תשכ"ה־1965
הועדה המקומית לתכנון ולבניה
תל־אביב־יפו

הודעה לפי סעיף 149 לחוק התכנון והבניה תשכ"ה־1965.
הרינו מודיעים בזאת כי הוגשה לועדה המקומית לתכנון ולבניה תל־אביב־יפו בקשה ליתן אישור להקלה לשתי פרגולות ברחוב אוחד' מס' 4"ב גוש 6111 חלקה 837/111, תיק בנין 006־2/678 ב'.

בעל קרקע או בנין או המחזיק בהם שיש לו התנגדות להוצאת היתר/אישור הנ"ל במקום זה רשאי להגיש לועדה המקומית לתכנון ולבניה תל־אביב־יפו, שד' בן־גוריון 68, את התנגדותו המנומקת ולציין כתובתו המדוייקת וטלפון.

ההתנגדויות תתקבלנה במשך 14 יום מתאריך פרסום מודעה זו והובאנה לדיון בפני הועדה הנ"ל.

י. כספי
סגן ראש העיריה
יו"ר הועדה המקומית לתכנון ולבניה — תל־אביב־יפו

חוק התכנון והבניה תשכ"ה 1965
הועדה המקומית לתכנון ולבניה
תל־אביב—יפו

הודעה לפי סעיף 149 לחוק התכנון והבניה תשכ"ה 1965
הרינו מודיעים בזאת כי הוגשה לועדה המקומית לתכנון ולבניה תל־אביב—יפו בקשה ליתן אישור להקלה לתוספת אחוזי בניה 6% ופרגולה ברחוב אמיל זולא מס' 17, גוש 7078, חלקה 38.

תיק בנין 2/0204032

בעל קרקע או בנין או המחזיק בהם שיש לו התנגדות להוצאת היתר/אישור הנ"ל במקום זה רשאי להגיש לועדה המקומית לתכנון ולבניה תל־אביב—יפו, שד' בן־גוריון 68, את התנגדותו המנומקת ולציין כתובתו המדוייקת וטלפון.

ההתנגדויות תתקבלנה במשך 14 יום מתאריך פרסום מודעה זו והובאנה לדיון בפני הועדה הנ"ל.

י. כספי
סגן ראש העיריה
יו"ר הועדה המקומית לתכנון ולבניה תל־אביב—יפו

חוק התכנון והבניה תשכ"ה—1965
מרחב תכנון מקומי חדרה
הודעה בדבר הפקדת שינוי תכנית מפורטת

נמסרת בזה הודעה, בהתאם לסעיף 89 לחוק התכנון והבניה תשכ"ה—1965, כי במשרדי הועדה המחוזית לתכנון ולבניה מחוז חיפה ובמשרדי הועדה המקומית לתכנון ולבניה חדרה, הופקד עם התשריט המצורף אליו, שינוי תכנית מפורטת הנקרא: „תכנית מס' חד/782/ — שכונת שלום, שכונת יצחק ושכונת נוה חיים".

תכנית זו מבטלת את התכניות הבאות:
חד/68 — גן שמואל.
חד/165 —
חד/175 —
חד/211 — הגן המרכזי.
חד/220 — נווה חיים.
חד/254 —
חד/321 — כביש מלבן חדרה.
חד/365 — התפתחות שכונת יצחק.
חד/475 — ישיבת בני עקיבא „בית שמואל" מגרש 10012
ותרש"צ 2/30/10

תכנית זו מהווה שינוי לתכניות הבאות:
חד/35/ [illegible]
חד/490/א' — ביה"ח הלל יפה.

אלה השטחים הכלולים בשינוי התכנית:
גוש 10004: חלק מחלקות: 14, 48, 63, 145.
גוש 10007: חלק מחלקה: 185, 194.
גוש 10009: חלקות 2, 63, 79, 276, 287—291, 295—298
וחלק מחלקות: 4, 244.
גוש 10012 חלקות: 1—7, 12—20
חלק מחלקות: 8, 9, 11, 21, 23, 24.
גוש 10013: חלקות: 14, 23, 24, 26—35, 35—26, 37, 38, 48—79, 81, 87—131, 134, 141, 138, 144, 147, 149, 150, 152, 55, 157, 159, 161.
חלק מחלקות: 3—6, 163.
גוש 10014: חלק מחלקות: 1, 189.
גוש 10016: חלקות: 21, 31—90, 92—96, 98—119, 126—130, 132, 137—145, 147—149, 151, 152, 155, 157—159, 161—180, 182, 183, 195—220, 222—247, 250—258, 261, 269, 270, 272—275, 277—303, 305, 306—308, 310—315.
חלק מחלקות: 263—268.

מקום התכנית שכונות שלום, יצחק ונוה חיים בחדרה.

אלה עיקרי הוראות שינוי התכנית:
א. תכנון מחדש של השטח תוך הקצאת שטחים לצורכי ציבור, הקצאת שטח לאזור מלאכה ואחסנה וקביעת הוראות בניה באזורים השונים.
ב. שינוי בתוואי הדרכים הקיימות תוך ביטול הדרך הקיימת מצומת אליאנס לבי"ח הלל יפה והתויית דרך חדשה בכוון צפון זרום, מ־מזרח לביה"ח.
ג. איחוד וחלוקה מחדש של חלקות קרקע רשומות ויצירת מגרשים חדשים ללא הסכמת הבעלים.

כל המעוניין בשינוי רשאי לעיין בו ללא תשלום בימים ובשעות שהמשרדים האמורים פתוחים לקהל.

כל המעוניין בקרקע, בבנין או בכל פרט תכנוני אחר, הרואה עצמו נפגע משינוי התכנית וכן כל הזכאי לכך על פי סעיף 100 לחוק, רשאי, תוך חדשיים מיום פרסומה של הודעה זו ברשומות, להגיש התנגדות לשינוי במשרדי הועדה המקומית לתכנון ולבניה חדרה.

כ"ח בחשון תשמ"ו
12 בנוב' 1985

משה גלזנר
יו"ר הועדה המחוזית לתכנון ולבניה מחוז חיפה

הועדה המקומית לתכנון ולבניה, נתניה

ניתנת בזה הודעה כי לועדה הוגשה בקשה לאישור תוספת/בנית מגורים לבית על חלקה 343 בגוש 8273 רח' רבי עקיבא מס' 29, בחריגה עד 6% בניה, 30־40 ס"מ מקו בנין צדדי ויציאה לגג, תב' 85/62.

את התכנית ניתן לראות במשרדי הועדה.
התנגדויות אפשר להגיש משך שבועיים מיום פרסום הודעה זו.

י. אלראי
יו"ר הועדה המקומית

טבע תעשיות פרמצבטיות בע"מ

בתי־מרקחת

תל־אביב
בני — דיזנגוף 174 — 222386.
קופת חולים מאוחדת — שפרינצק 15 — 265200.
ירושלים
דוייטש — מאה שערים 83 — 287963.
חיפה
הנשיא — שדרות הנשיא 33 — 333312.
פתח־תקוה
מרכז השרון — אהרון קציר 40 — 911078.
בני־ברק — רמת־גן
הרצל — הרצל 52 רמת־גן — 743159.
בת־ים — חולון
גני בת־ים — הנביאים 3 בת־ים — 585671.
אהרון — ההיה"ן 52 — חולון — 806920.

מוקד מידע טלפוני של קופת חולים הכללית המוסר אינפורמציה על מרפאות קופת חולים של ההסתדרות, בתי־חולים עזרה ראשונה, מרפאות הפתוחות בשבת ובחג וכן אינפורמציה על הגורמים הרפואיים בישראל.
בתל־אביב: בימים א' עד ה' מ־8.00 בבוקר עד 20.00 בערב. ביום ו' מ־8.00 בבוקר עד 15.00 אחה"צ — טלפונים 03־433300, 03־433500.

מרפאות עיניים לעזרה ראשונה
אזור תל־אביב
רחוב בר־כוכבא 49 תל־אביב — 03־284649 בימים א'—ה' בין 21.00 עד 23.00 בימי ו' וערבי חג בין 18.00 עד 24.00, שבתות וחגים — בין 15.00 עד 21.00.
אזור חיפה
רחוב הגפן 26, קומה ג' — 04־523566 יום יום כולל ערבי שבתות, שבתות וחגים מ־20.00 עד 23.00.

אלמקס לכל המשפחה!

בבית המשפט המחוזי בחיפה
תיק עזבונות 85/511
בענין: עזבון המנוח שלמה ויסלס ז"ל שנפטר ביום 28.1.85
הזמנה לנושים

הנני להודיע כי ביום 28.5.85 נתמנה עו"ד יואל סלומון מרח' ירושלים 1, חיפה, כמנהל עזבון המנוח הנ"ל. הנני מזמין בזה את נושי עזבון המנוח להודיע לי בכתב על תביעותיהם נגד עזבון המנוח בתקופת 90 יום מיום פרסום הזמנה זו. לאחר התקופה דלעיל יחולקו נכסי העזבון בין היורשים.

יואל סלומון, עו"ד
רח' ירושלים 1, חיפה
ת.ד. 4882, חיפה
מנהל עזבון המנוח שלמה ויסלס

בתי קולנוע

תל־אביב
תל־אביב —
אסתר בייס לאסירים מתחילים 7.15 9.30
אורלי קולונל רדל 6 9
אלנבי מרסה הרי 5 7.30 9.30
בן־יהודה הבז ואיש השלג 4.30 7 9.30
גורדון ציאו פופין 7 9.30
גת אהבתו של סוואן 7.15 9.30
דקל סוסטי 7.15 9.30
דרייב־אין חף מפשע 7.15 9.30
תצוה — מכונות לאשה אהובה
הוד המטרה אמריקה 4.30 7.15 9.30
בית ליסין אפוקליפסה עכשיו 7.30 9.30
חן 1 — הנוקם 7.30 9.45
חן 2 — רומן על בטוח 7.30 9.45
חן 3 — קאל 7.45 9.50
חן 4 — נשים בשורף 7.30 9.45
חן 5 — השוטר מגנב פטור 7.40 9.50
לימור כבודו של פריצי 4.30 7, 9.30
לב 1 — הירס מ־6.00 עד 11.00
לב 2 — אמדיאוס 2.00 7.00
רומן המשכים 5 9.50
מוזיאון תל־אביב לרקוד עם זר 7.15 9.30
מוגרבי הבזבוז הגדול 7.15 9.30
מקסים בגידות בטראסטה 4.30 7.15 9.30
סינמה 1 — העד 4.30 7.15 9.30
סינמה 2 — אירית עירית 4.30 7.15 9.30
סטודיו חברים 7.15 9.20
פאר רכבת תחתית 4.30 7.15 9.30
פריז ברדי 7.15 9.30
צוותא התמהוני 8.00
צפון רומן שהחל במלחמה 7.15 9.30
תמוז — רמת־אביב — זרים 1.30 7.30 9.30
שחף שושנת קהיר הסגולה 4.30 7.15 9.30
תכלת יער האיזמרגד 7.15 9.30
תל־אביב הגינג'ה האמריקני 4.30 7.15 9.30

יפו
התוויה הישראלית רציחות פשוטות 10.30

ירושלים
אדיסון המטרה אמריקה 4.30 7 9
אוריון סגור לרגל שיפוצים
אורנע ה„ג'ניס" 4.30 6.45 9
בית אגרון 3.30 מרי פופינס
400 המלקות 6
קאנטרי 8
בית החיות 10
דונה פלור בשואה לשניים
12 חצות
האיש הקטן בנייני האומה — ברזיל 6.30 9
הבירה הגינג'ה האמריקני 4.30 7 9
ביל אור ברדי 7.30 9.30
סינמה 1 — בייס לעבירות בתנועה 7.15 9
כפיר הבזבוז הגדול 4.30 7 9
סמדר פוסקה 7 9.30
עדן הבז ואיש השלג 4.30 7 9.10
רון צל נודה 4.30 7 9
סימטאל שושנת קהיר הסגולה 7.15 9.15

חיפה
אורה הכבוד של פריצי 4 6.45 9.15
אורלי אמדיאוס 6 9
אמפיתיאטרון הגינג'ה האמריקני 4.30 7 9.15
ארמון שוטר עם כבוד 4.30 6.45 9
עצמון רכבת תחתית 4.30 7 9.15
חן רמבו 4.30 6.45 9
פאר ה„ג'וניס" 4.30 6.45 9.15
קרן־אור ראסטי ג'יימס 4.30 7.30 9.15
רב גד 1 — אהבתו של סוון 4.30 6.45 9
רב גת 2 — רומן על בטוח 4.30 6.45 9
רון המטרה אמריקה 4 6.45 9
שבים הר הכרמל — שושנת קהיר הסגולה 7 9
עממי אפוקליפסה עכשיו 6.15 9

קרית חיים
בית העם הבזבוז הגדול 7 9.15

קרית ביאליק
כפיר קוקון 7 9.15
מבואות הנוקם 7.15 9.30

קרית ים
ניצן 7.00 הצגה באידיש / 9.15 קול השתיקה

קרית מוצקין
אורות המטרה אמריקה 7.15 9.30

אשדוד
אסתר אירית עירית 7.15 9.15
אשדוד השוטר מגנב פטור 7 9.15

אשקלון
אסתר מסכה 7 9.30
מאור אירית עירית 7.15 9.15
רחל שוטר עם כבוד 7 9.30

באר־שבע
חן הגינג'ה האמריקני 7.15 9.30

בת־ים
אורנים בייס לעבירות בתנועה 7.15 9.30
עצמאות הגינג'ה האמריקני 7.15 9.30

הרצליה
ה"ב" המטרה אמריקה 4.30 7.15 9.30

חולון
ארמון ראסטי ג'יימס 7.30 9.30
הגינג'ה בצל 9 בשמות 5.00
מגדל הנוקם 7.15 9.30
סביון הבזבוז הגדול 4.30 7.15 9.30
רינה המטרה אמריקה 5.30 7.15

טבריה
אביב מסכה 7 9.15

טבעון
יובל אור מסכה 7 9.30

כפר־סבא
עתיד אמדיאוס 6.30 9.15
חן סוזאן סתאן 7.00

לוד
אורלי העד 7 9.30
נוה זית למות בצד השוקה 7.15 9.15

נהריה
הוד מקס הזעם וכיפת הרעם 7 9.15

נתניה
סטודיו קאמילה 7 9.15
אסתר המטרה אמריקה 5 7 9.15
שרון הנוקם 5 7 9.15

פתח־תקוה
שלום העד 7.15 9.30

קרית־שמונה
שגיר מועדון הכותנה

קרית מלאכי
צמרת מסכה 7 9.30

ראשון־לציון
נעמן השוטר מגנב פטור 7.15 9.30
ראשון הנוקם 7.15 9.30

רחובות
בית העם השוטר מגנב פטור 7.15 9.30
הדר יער האיזמרגד 7 9.30
חן הדרקון האחרון 7.15 9.30

רמת־גן גבעתיים
אואזיס הגונים 7.15 9.30
ארמון נינג'ה 7.30 9.30
לולי כבודו של פריצי 7 9.30
הדר המטרה אמריקה 4.30 7.15 9.30
רבגן 1 — השוטר מגנב פטור 7.40 9.50
רבגן 2 — ברדי 7.15 9.30
רבגן 3 — יער האיזמרגד 7.30 9.45
רבגן 4 — רומן במשכים 7.15 9.40
שבים העד 7.15 9.30

רמת־השרון
כוכב דמעות של שתיקה 6.45 9.30
מלחמת הילדים ב־4

רעננה
אורות מקום בלב 8.30

רמלה
אורן אירית עירית 7.15 9.15

מודיעון

טלוויזיה
5.30 „שמיניות באוויר" — משדר שבועי בשידור ישיר. מנחים: דליק וולינץ ושולים.
6.30 קיצור החדשות (ערבית).
6.32 „תמונת מצב" — ענייני השעה (ערבית).
6.45 „חידושים והמצאות" — המחשב במכונת הזמן, חלק ב' (תרגום לעברית).
7.00 חקלאות היום — סרט, הזרעה מלאכותית לריבוי ולדות בכבשים; דיון באלפן, בעיית המים לחקלאות במגזר הערבי. משתתפים: סגן שר החקלאות, אברהם כץ עוז, עבד אלקאדר גאשיק, מוסד אבו שריה (תרגום לעברית).
7.30 חדשות (ערבית).
8.00 כותרות מבט.
8.02 „בין הפיגאות" — מגזין דו־שבועי בענייני משפחה וחברה. מנחה: עמוס ארבל.
8.30 „תצפית" — „רפת ממוחשבת וחלב": ציוד רפתות משוכלל מתוצרת הארץ, הזרעה מלאכותית בפרות ר' תעשיית זרע מוקפא של פרים משובחים. על חלב אם והנקה. על ההבדל

טלוויזיה לימודית
08.15 ארץ מולדת: ממשבר להתעצמות.
08.40 אנגלית ו'.
09.00 מדעי הטבע (יסודי).
09.20 אנגלית ז'.
10.10 מדעי הטבע ה'—ו': 70 פעימות בדקה.
10.30 פרפר נחמד: יהי ערב.
11.00 חשבון ו': רוחו של קפטין פיל.
11.15 הלו ישראל: אמנות האווירה.
11.30 קשת וענן: השמנאים.
12.00 אנגלית ח'.
12.25 אנגלית י'.
1.00 מדעי הטבע (הטיבה עליונה).
2.00 עולם הולך ונעלם: שבט המורסי.
3.00 האוניברסיטה הפתוחה: מעולם הכימיה. תנועות מולקולריות; שנות חיינו הראשונות, הדיכאון שלאחר הלידה; גילאי הגן.
4.00 בלי סודות: ג—ש.
4.25 פיצוחים: שעשועון טלוויזיה בנושא פרסים.
5.00 ערב חדש. מנחה גדעון רייכר.

רדיו

קול המוסיקה
07.07 בוקר טוב — באך: טוקטה ברה מג'ור, לצ'מבלו (אדית פיכט אקסנפלד); שופן: פולונז במי במול מינור (מדיארש קרגר, פסנתר).
07.30 שחרית מוסיקלית — (רשת א') באך: קנטטת האיכרים (אדית מאטיס, סופרן / תיאו אדם, בס / הרבר טאסט, חליל / דיטריך קנור, צ'מבלו / התזמ' הקאמ' כבריק / פטר שרייר); היידן: קונצ' בסול מג'ור, לפסנתר ותזמ' (ארתור בנדטי מיכלאנג'לי / התזמ' הקאמ' של ציריך / אדמונד דה סטוץ); שוברט: סונטינה ברה מג'ור, אופ' 137 מס' 1 (פנחס צוקרמן, כנור / מרק נייקרוג, פסנתר); מנדלסון: סימפ' מס' 3 בלה מינור, אופ' 56, הסקוטית" (תזמ' פילהרמוניה החדשה / ריקרדו מוטי).
09.30 קונצרט בוקר — באך: סוויטה מס' 5 לתזמורת — (תזמורתו של דאו פרנסואה פיאר / פיאר); מוצרט: קונצ' מס' 3, בסול מג'ור, ק' 216, לכנור ותז' (פנחס צוקרמן / התז' האנגלית / דניאל ברנבוים); ברהמס: חמישיה לקלרינית וכלי קשת, אופ' 115, בסי מינור (יונה אטלינגר / רביעיית תל־אביב); מאהלר: סימפוניה מס' 5, בדו דיאז מינור (התז' הסימפ' של שיקאגו / גאורג שולטי).
12.05 אבנים באלפן — רוזה דנציגר, סופרן / מרק פרדסון, פסנתר — פ' הידה: 7 שירי דיבקה; ר' קופל: 2 שירים תנביים, אופ' 59, בינה פליקי, צ'לו / אלן
זכויות אדם במסורת ישראל: גרים ועבדים במקרא. מרצה: השופט חיים כהן.
06.55 פינה חמה ללייבי.
15.45 „אלף הימים" — „לילה ראשון בלי אמא" של יגאל לב, פרק 14: „מלכת היהודים".
18.05 שלוש ארבע לעבודה.
20.05 מצעד הפזמונים הלועזיים.
23.05 „גרושיך מאחורים" (ש. ה.).
שטרנפלד, פסנתר — בטהובן: סונטה ברה מג'ור, 102, מס' 2.
13.00 קונצרט צהרים — מוצרט: סימפוניה מס' 33, בסי במול מג'ור, ק' 319 (תז' קליבלנד / ג'ורג' סל); בטהובן: קונצ' ברה מג'ור, לכנור ותז', אופ' 61 (יצחק פרלמן / תז' פילהרמוניה / קרלו מריה ג'וליני); ברהמס: חמישיית כלי קשת בסול מג'ור, אופ' 111 (רביעיית גוורני / פנחס צוקרמן, ויולה); גריג: סוויטה לירית אופ' 54 (התז' הסימפ' הלונדונית / פר דרייר).
15.05 מוסיקה כאן ועכשיו — אמנון וולמן: „מרחי" (ג'יין בוהטריך, ואלרי ססקינק, סופרן / פיטר ססאל, אבוב / מרק גולדשטיין, כלי נקישה / וסרס מנגנטי ד' עליו צלילי מחשב); בסי ארליבר: תהלים ל־12 צלילות ו־4 קונטרבסים (גנגי זר ביזיס למוסיקה של ויל / דייוויד לאקינגטון); ג'ורג' קראמב: „ליל ארבעת הירחים" (אמילי ברנדסן, מצו סופרן / וונדי אייסלר־קאשי, חליל / אבי יעקובסון, בנג'ו / אורי ודיו, צ'לו / אלדד שילה, כלי נקישה / דייוויד בלוך).
16.00 קונצרט מנחה — וילה־לובוס: בכיאנס ברזיליירס מס' 4 (תז' הרדיו הצרפתי / המלחין); ראבל: קונצ' לפסנתר בסול (אן קפלק / התז' מסטרסבור / אלן לומברד); רודריגו: קונצ'רטו הרואי לגבל ותז' (ניקנור זבלטה / התז' הסימפ' של רדיו ברלין / ארנסט מרצנדורפר); שוסטקוביץ': סימפ' מס' 9 (הפיל' של ניו־יורק / לנרד ברנשטיין).
18.30 מאולמי הקונצרטים בעולם — מהקלטות פסטיבל אדינבורו 1980 תז' פילהרמוניה, אנדרו דייוויס — דיליוס: „סחף ים" — לבריטון, מק' ותז' (תומס אלן / מקהלת פסטיבל אדינבורו); דבר ז'ק: סימפוניה מס' 8, בסול מג'ור.
20.05 צלילי הזמן — „וילהלם טל", תכנית ראשונה (ש.ח.).
21.00 אופרה של יום רביעי — מונטמצי: „אהבת שלושת המלכים", משתתפים: (אנה מוסו / פלאסידו דומינגו / פאבלו אלביניה / צ'זארה סייפי / מנצח: נלו סאנטי).
23.00 צלילי ליל — שוברט: „מלוא האהבה" (לרציה פופ, סופרן / ארהרד גייגר, פסנתר); סמרטיני: קונצ' לחלילית דיסקאנט, בפה מג'ור (ריצ'ירד הארבי / תז' ויד אלדי של לנדון / מוניקה האגט); רושה: קונצ' לפסנתר ותז' (לאונרד פנארדו / תז' הרדיו הבאוורי / וילפריד בטשר).

רשת א'
11.30 השכלה ידעת לכל — „שנות חיינו הראשונות".
12.05 שירים מזרחיים.
14.06 „מי ישך".
15.30 התולזפון.
16.05 מועדון שעת הזהב.
17.20 האוניברסיטה הפתוחה — „הידרוגיאוכימיה".
19.05 סיכום ההלכה היומית.
22.05 חבר מאותו כוכב.

רשת ב'
10.05 ענייני עיצוב ואיכות הסביבה.
16.05 ענייני חוק ומשפט.
18.06 זרקור.
18.45 היום בספורט.
19.35 ענייני צבא ובטחון.
20.05 מבט לפולקלור.
21.05 שיר לדרך.
22.05 ביטה ומסך.
23.05 משחקי לילה.

רשת ג'
18.06 היה היה.
20.05 עם כל הנשמה.
22.05 משלנו.
23.05 הלילה הוא שירים.

גלי צה"ל
06.30 אוניברסיטה משודרת:

פועלי כל העולם - שקט, מקליטים!

דבר אחר

זכותו של ציבור לדעת במקומה מונחת

הפרסום הראשון של הדיאגנוזות של נבחרי הציבור, הדיאפרגמות של נשותיהם והדיאליזות של שארי בשריהם

בלעדי לדבר אחר

במשטר דמוקראטי תקין, שבו נבחרי הציבור חיים על חשבון הציבור — יתר על כן, הם גם מתרפאים על חשבונו של הציבור וכדי שזה יעלה כמה שזה יעלה הם עושים את זה בחו"ל — ראשי הציבור, זכאי וגם חייב לדעת לאן הולך הכסף שלו. אלא מה, שדא עקא המדובר הוא במדינת-חוק והחוק השורר הוא חוק צינעת הפרט. זאת אומרת, של-ציבור אסור לדעת מה שם הפרט שדוחף לו את היד לכיס ובאיזו מחלה חולה בעל היד.

לפיכך, התכנסנו אנו חברי מועצת „דבר אחר", והחלטנו שלא נצא ידי חובתנו אלא על-ידי פרסום שמותיהם המדוייקים, לרבות הדיאגנוזה והדיאפרגמה של מחלותיהם של נבחרי הציבור. אבל כדי שלא לעבור חו"ש על חוק צנעת הפרט וגם כדי לא להעליב שר או ח"כ שאין לו קילע או מחלה אחרת ושעדיין לא התרפא בחו"ל, החלטנו לפרסם שמות אחרים לגמרי וכדי להקשות ועוד יותר את הזיהוי, שינינו ללא הכר גם את שמות המחלות.

שם האיש החשוב	תפקידו הציבורי	המחלה	הארץ אליה נשלח להתרפא
שרה הומוס-ירושלמי	ח"כ	צהבת מעמדון המכה	קוסטה ריקה
ארווין כהן-מגור	שר הקצוות	פריצת גושנת של השוקיים	אנגליה
אכינחום גור-זאב	מנכ"ל משרד ההגברה	תזוזות דימעמית	מצרים
יצחק (יקי) הראובני	ח"כ שגמת	שלבקת ויזהרת	הונגריה
אלכסנדר באלאגנוב	שר הרוטאציה	נולת	ארה"ב
דוד בן-משיח	ח"כ	יתעוקת הלבלב	לבנון
בוקי בן-סרוקי (סרקון)	סמנכ"ל משרד המספר המעשיה	שרימפ ברוטב לימון	פורטוגל

(רשימה ראשונה בסדרה)

הטיפול הרפואי שמקבלים אישי ציבור בחו"ל חוסך מיליונים לאוצר

— מאת שלוחתנו לענייני מחלות, דבורנה מיר — לאור הפרסומים המביכים, לפיהם התפשטו כביכול אנשי ציבור כי הם מעדיפים לקבל טיפול רפואי בחו"ל, מסר דובר הממשלה את ההבהרה הבאה: „הסיבה לכך שח"כים ושרים מקבלים טיפול רפואי בחו"ל היא, כי המדינה, על הוצאות המדינה מתנגד להקציב כסף כדי להביא את השרים החולים לארץ כשהם חולים. אם הם מקבלים את המחלות שלהם בחו"ל, או שגם יטפלו בהם שם", אמר הדובר והוסיף, „אני מתפלא על השר גור שראה הכל דרך החור של השקל. לפעמים זה עניין של פיקוח-נפש ואין משום זמן להביא אותם לארץ לטיפול. „כבר קרה", אמר הדובר, „שמשם הגיע ח"כ מחו"ל לטיפול בארץ — ואחר-כך כבר לא היה את מי להחזיר בחזרה לחו"ל".

עמוד זה משודר במימון משרד הבריאות האמריקאי

על התפתחות מדע הרפואה בישראל (א"י)

דברים שנשא הפרופסור יהושע שחור, רקטור בית הספר לרפואה ע"ש התבי"צ בלוד, בטקס הענקת תעודות לבוגרי בית הספר לרפואה.

„שרים נכבדים, ח"כים יקרים, מנכ"לים ומורים חביבים.

„עוד גדול צערה הרפואה מאז ימיה הראשונים ועד ימינו האחרונים. כשהגיע לארץ הרופא הראשון, חד"ר אהרונסון, וגילה בה בירגאמוט את אם המלאריה, ידע הרופא האמיץ הזה לרפא רק חולים ורק ממלאריה. ואכן, חלק מהם מתו אחר כך ממחלות אחרות ומעניינות יותר. מאוחר יותר, בימים של טרום המדינה, התפתח מדע הרפואה — והרופאים, שהלכו קיבל כבר את הכשרתו בארץ, ידעו לרפא לא רק חולים אלא גם פועלים, מעפילים לאלי גנאלים ואפילו בעלי-בתים. הכל לפי הכיוון המוחה.

„מלחמת השחרור הביאה לנו דור חדש של רופאים, שהתמחו בכל מיני סוגים של פציעות ושיקום נכים, תחום שבו קנתה ישראל לעצמה שם-עולם. אז למדו הרופאים לטפל גם בחיילים — במקרים קיצוניים, אפילו בקצינים, והזמן לא עמד מלכת וגם הרופאים הצעירים נסעו לחו"ל — והיום, רבותי, אנו עומדים בפני עידן חדש בעולם הרפואה הישראלי: הידע מצטבר בבנק הידע ולא עבור אלא כמה עשרות שנים והרופאים הישראלים, שידעו עד היום לטפל רק בחלוצים, בפועלים, בבעלי-בתים, בבני-אדם ובילדים, יהיו מסוגלים, כך רבותי המוזמנים, יהיו מסוגלים לטפל גם בחברי-כנסת! (מחיאות כפיים), במנכ"לים! (מחיאות כפיים וקריאות „מה אתה שח") — ויתכן אפילו שהם יגעו אפילו לטפל בשרים. (קריאות: „לא, לא, אל תגזים") — אני יודע, רבותי, כי עד תהיה הגעה מועד — אבל באין חזון יפרע העם את החשבון, תודה רבה לכולכם שהייתם אתנו. חוצש עים לאמריקה מתבקשים לשער היציאה מספר ארבע, תודה".

הראיה והשמיעה מוסיפות טעם ונותנות ריח

דב בער אחרת

קוראת דבר אחר

הצטרף לאלפי השומעים של דבר אחר

קלטיתון

קונסנזוס

היות וקונצנזוס הינו נבחר-ציבור, הוא שוהה בימים אלה בחו"ל למטרות ריפוי — ועם המשלמים הסליחה והתודה.

מושה גור לדרום אמריקה

שר הבריאות משה גור התנצל בפני השר מודעי על זה שהוא אמר עליו שהוא מניאק מסוכן. גם שלמה קרקע יסע כנראה לדרום-אמריקה.

דבר אחר

עורכים: יצחק קרצר, אהרון שמי, הרות אייזנברג, שלמה נתן, דני קרמן.

אורחים (עורכים): אברה-לבנתה הירשלמן, עודד בר מאיר, יוסי יספה, יוסי שיין, יוד שלכן, יוני ברשלום.

הפעמה: שמעון צ.

כך תֵּרָאי בחורף

— מאת כתבתנו יערה בת-ברוש —

החורף עדיין ממשמש ולא בא — ולמערכת האופנה של „דבר אחר" כבר הגיעו הדגמים שאותם נוכל לראות במדורי האופנה של ירחוני החורף המובחרים. גם אם גשמים עדיין לא ירדו לא ניכרת בצורת בבתי האופנה. הצבע השולט העונה יהיה ללא ספק שחור בגווני ירוק-תפוז, מאנגו ומרנגו.

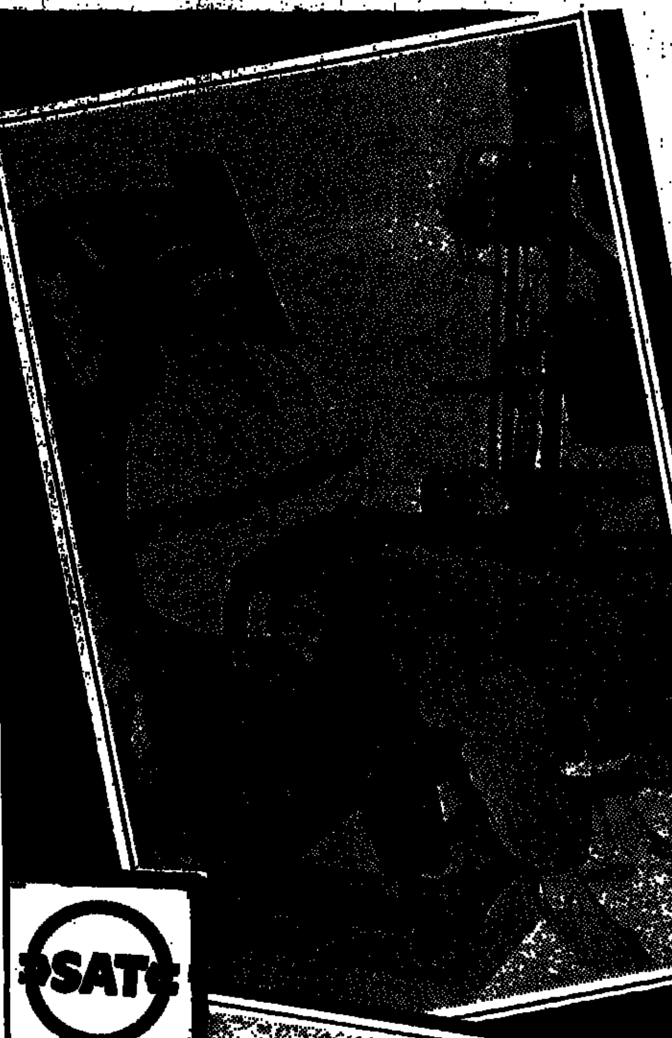

ישראל מודה, כביכול, באשמה; תיענה לדרישות האמריקאים ותחזיר להם מסמכים שהעביר לה, כביכול, המרגל — ואחר־כך תדרוש בחזרה מהאמריקאים את 50 אלף הדולארים, שכביכול שילמה לו, בניכוי מחירם של סודות שהעביר אליה בעל־פה, כביכול.

ישראל מכחישה מכל וכל כי ג'ונתן פולארד ריגל לטובת ישראל ודורשת את הסגרתו המיידית

— מאת כתבנו וויט נ. קוק —

משרד הריגול הישראלי הכחיש מכל וכל שישראל או שירותי הריגול שלה מעורבים, ולו במעט, בפרשת המרגל הישראלי ג'ונתן פולארד שנתפס בוואשינגטון.

מומחי ביון מציינים, כי ישראל לעולם לא הסכימה להודות ובצדק כי פולארד הוא ישראלי, מכיוון שלדעת המומחים גילה פולארד תוך כדי ריגולו כי אמריקה נותנת הרבה מאוד כסף לישראל, מה שהיה עד עכשיו סוד מוחלט בהחלט. לדעת אותם מומחים, או דומים להם, דורשת ישראל את הסגרתו המיידית של פולארד וזאת כדי להחל להעבירו למשימת־ריגול נוספת בתוך ישראל, כדי שינסה לגלות סוד עוד יותר גדול — זאת אומרת, מה לעזאזל, עושים בישראל עם כל הכסף הזה?

אישיות תורנית בראש המפד"ל

— מאת כתבנו עובדיה סופר־סתם —

בגלל שאף אחד לא רוצה לעמוד בראש המפד"ל, כדי שחס ושלום לא יחשבו שהוא בורג ועם הארץ, החליטו במפד"ל להעמיד אישיות תורנית, זאת אומרת יעשו במפד"ל תורנות — וכל שבוע יהיה תורן אחר שיעמוד בראש המפד"ל.

בצילום: תורן השבוע במפד"ל

הישג עצום לספורט הישראלי:
סקוטלנד — אוסטרליה 2:0

— מאת כתבנו ישראל נבחרסקי —

הספורט הישראלי זכה להישג עצום שלא נרשם כמוהו מאז הביאה אגנס קלפי מהונגריה לישראל את ארבע מדליות הזהב שבהן זכתה באולימפיאדת מלבורן. נבחרת סקוטלנד ניצחה בביתה, בתוצאה 2:0, את נבחרת אוסטרליה בהנהגתו של פראנק ארוק ימ"ש.

לדעת מאמן הנבחרת יוסליה (שום־אחד) מרי־מוביץ, ההישג הוא תוצאה של משטר האימונים הקפדני, שאליו נכנסה הנבחרת מיד עם שובה מניו־זילנד. „אבל אסור לנוח על זרי הדפנה", הוסיף יוסליה ואמר: „אם נמשיך באימונים בקצב הנוכחי ונעבוד בעיקר על מוטיבאציה, עוד נגיע לזה שגם בלגיה תנצח את האוסטרלים".

התפתחויות במלחמת שמיר בזמיר:
שמיר יפטר את היועץ המשפטי

— מאת כתבנו אודך גימין —

יועצים ללשון יעצו לראש הממשלה לשעתיד, יצחק שמיר, להפוך את היועץ המשפטי שלהיום ליועץ משפטי לשעבר וזאת בדרך של העברה מתפקיד.

נועצי הלשון של שמיר נעצו לו גם למנות לעצמו, קודם־כל, יועץ מילולי — או בלשונו של אחד מהם: „שמיר צריך יועץ שייעץ לו איך להשתמש במילים, לפני שהוא ימנה יועץ שייעץ לו איך להשתמש במשפטים".

שמיר הודה ליועצי הלשון שלו ואמר להם בזו הלשון: „אם היועץ המשפטי היה יודע להשתמש נכון בלשון שלו, כשהוא עומד מאחורי, כמוכם, אולי לא היה צורך בכלל לפטר אותו".

אָלֶף בֵּית

א: תגיד, שמעת שמוטה גור אומר על מודעי שהוא מניאק מטורף ומודעי אומר על גור שהוא לא אחראי על מעשיו?

ב: כן, כן, שמעתי וקראתי.

א: נו, ולמי אתה מאמין?

ב: אני יהודי פשוט. אני מאמין גם לזה וגם לזה.

משלי השוף

שיכון עובדים תתאחד עם סולל בונה וכור תתאחד עם הקיוסק של מוישה

זהו סיפור ששמעתי מפי אבי־זקני, שהיה סדרן לעת־מצוא באולם „אוהל שם".

יום אחד (כך מספר אבי), חצי שעה לפני שדז'יגן ושומאכר היו צריכים לעלות על הבמה, בא האמרגן גורנשטיין לחדר של שומאכר. נאנח ואמר לו כך: „אני רוצה להתייעץ אתך, שומאכר: תראה, אם אני משלם לך ולדז'יגן ולתזמורת ולסדרנים וגם כמובן למודעות ולכרטיסים, אז אפילו אם אני ממלא את כל 'אהל שם' מלא לגמרי — אני מפסיד על כל הצגה 80 לירות. איז וואס מאכט מען? (תרגום — מה לעשות?).

„אדון גורנשטיין", ענה לו שומאכר, „נעם דיר צו אַ שותף! (תרגום — קח לך שותף).

כותרות ראשיות

● בית המשפט העליון הורה לנכדה ולנכד להחזיר את ה־סבתא לאביה.

● שליחת שני חסורים לחלל לא תפתור, כנראה, את בעיית השבר הסורי־אפריקאי.

● המפד"ל: בורג זה אני.

אמש בעתונות

ברווז
חצי ברווז
(כרטיסים לביקורת)

המבקרת, מרצפת סביון, שביקרת את־מול במדורה „בקר את הביקורת" שב„ידיעות אחרונות", את מדור ביקורת העתונות החדש של הטלוויזיה הישראלית, עשתה זאת בחן רב וביד חרוצה. כמעט ואין שגיאות־כתיב בשורות הקצרות והחבוקות של הביקורת — אם כי, כאמור, אין קל מלבקר ביקורת ותמיד אפשר למצוא משהו אצל מבקר הראוי לביקורת. מכל מקום תמיד אפשר ללמוד מ־ביקורת.

בשבוע הבא במדור זה נבקר את מבקר הטלוויזיה נ.ש. דור מהעתון „מעריב", שיבקר את מדור ביקורת העתונות ב־טלוויזיה, שם תבוקר רשימה זו.

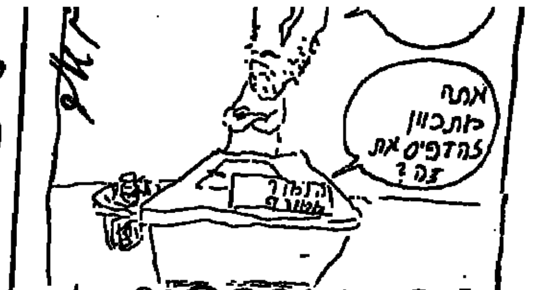

לגעת ברוח
מדורו של א. הבל

איגוף מימין

העיקר הבריאות

שר הבריאות מסרב לפרסם את שמותיהם של מכובדים, שנסעו לריפוי לחו"ל על חשבון ה־ציבור.

לא בסדר, העניין הזה. לא בסדר.

האזרח זכאי לדעת. למה, אתם שואלים? זה פשוט.

למה נסעו המכובדים לריפוי לחו"ל? כי דאגו לבריאות עצמם. כי ידעו, שכאשר אתה ואני חולים, הרי סובלים רק אתה ואני. אבל, כאשר נבחר ציבור חולה — כולנו סובלים. וכדי למנוע סבל מכולנו, נוסע הנבחר להתרפא בחו"ל. וכאשר שר הבריאות מוסר את הרשימה של ה־נוסעים לחו"ל, כאמור, הוא בעצם נותן את הרשימה של נבחרי הציבור שדאגו לאזרחים, על ידי כך שדאגו לעצמם. וטוב שנדע.

בעצם, מה שמעניין ברשימה הוא מי לא ב־רשימה. מי הם אלה שלא מעניינת אותם טובת הציבור ולכן אינם נוסעים לחו"ל להתרפא. אנ־שים כאלה, אם הם לא דואגים לעצמם, בטח שהם לא דואגים לנו. תנו לנו את השמות שלהם — ולעולם, לעולם לא נצביע בשבילם בבחירות. כי אם אין להם שכל לדאוג לעצמם, איך יהיה להם שכל לדאוג לנו?

ארגון בעלי הבתים

הרבנן ביטויים עבריים הם חידה: לך דע איך צמחו? מהיכן מקורם? בשבוע שעבר נאלצתי (דין התנועה) לנסוע לבנגקוק, ושם, סוף סוף, גיליתי את מקור הביטוי „בעלי בתים" — „בעל בית". כשם נרדף לעשיר. „בעל. מאה. הסכיתו, חכמי האקדמיה ללשון, ושמעו!

אם כן, כמו שאצלנו הכסף נקרא שקל, ובארה"ב דולר, בגרמניה מארק — כך בתאילנד. הכסף נקרא בט. כל 25 בט הם דולר אמריקאי. מי שיש לו הרבה בטים, נקרא בעל בטים. והואיל וידוע ש־בשפה התאילנדית האותיות תיו וטית הן אותיות מתחלפות. הרי שגם שם וגם כאן בעל בתים הוא שם נרדף לעשיר.

חיזקתי, במחקרי הצנוע, את הקשר בין מדינ־תנו לבין תאילנד. לא מגיע לי, בתמורה, ריפוי חינם על חשבון הממשלה?

רוטציה זה מצב נפשי

בורג החזיר את המנדט למפלגה, והמפלגה חזרה ובחרה בו. בבורג.

לי נראה שכך גם יהיה ברוטציה הקרבה ובאה עלינו לטובה: פרס יחזיר את המנדט למפלגת העבודה. שם, במפלגה, תתקיים התמודדות בין שני מועמדים: פרס ושמיר. מי שייבחר — ימשיך לכהן עוד שנתיים. מי שלא יבחר — זה כבר, לבנות, דין התנועה המזרחית.

אף אחד לא הסכים לשמוע עצה שהבעתי במדור זה מזמן: הסכמי רוטאציה צריכים להיות מופקדים בנאמנות בידי אנשים מהימנים, ש־הוכיחו בעליל שהם מוכנים ללכת לבית הסוה"ר, ובלבד שהרוטציה תתקיים. הבנים של השייח ג'יעברי.

קשה לי לחשוב על מועמד, שנוכח שומרים מהימנים כאלה, המוכנים למסור את נפשם על קדושת הרוטציה, יהסס.

יוסי שין

ח"כים ואישי ציבור
חשוחים בחו"ל
לצרכי ריפוי
יכולים לקבל את
„דבר אחר"
בכל בתי החולים המובחרים

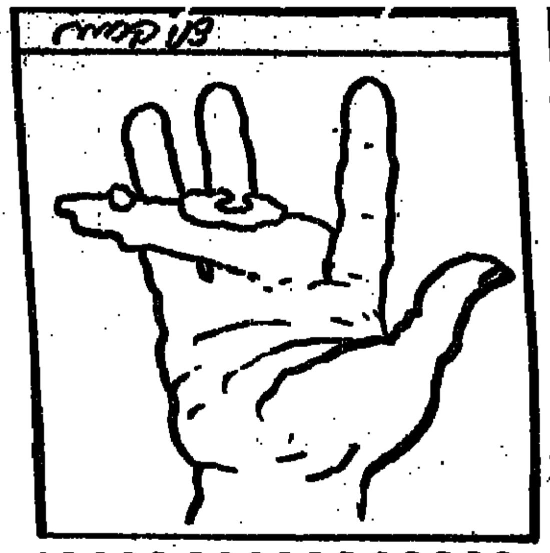

בלא כלום

ההתקן והמתקין
(שאלה תוך רחמים)

לפניך תמונת בתו הבלתי־נשואה של נבחר ציבור שבגופה הותקן מת־קן תוך־רחמי למניעת הריון, על חשבון הציבור ובכספו המלא (ה־תמונה צולמה מאחוריה בגלל צנעת הפרט).

התבונן היטב בתמונה (אתה לא מוכרח) וענה על השאלות הבאות:

1. לאיזה חלק מן הציבור, שבכספו נעשה הטיפול, מותר לדעת מה שמה, בת כמה היא ואיך היא נר־אית?

2. לאיזה חלק מן הציבור, ששילם בעד ההתקנה, מותר גם לא להכ־ניס אותה להריון?

3. למה מודעי סירב לקצץ את ה־סעיף הזה מתקציב המדינה?

4. (שאלת מנכ"ל רשות השידור) ובמה זה מתבטא?

5. למה לה הכניסו התקן תוך־רח־מי כשאותנו מזיינים כל הזמן?

אָלֶף בֵּית

א: שמע... איזה מזל שיש בארץ כל שעה חדשות. אם לא היו בארץ, בכל שעה, חדשות — איך כולם היו יודעים שפרס חושב שאנחנו המדינה היחידה בעולם שיש בה כל שעה חד־שות?

ב: אבל אפשר היה להודיע את זה לכולם גם אם היו חדשות כל שעתיים.

א: כן — אבל אז, אז שפרס אמר שאנחנו המדינה היחידה בעולם שיש בה כל שעה חדשות, זה לא היה נכון ולא היו אומרים את זה בחדשות.

אבו אלבנאת הירושלמי

דע את עצמך

בְּיָמִים כָּאֵלֶּה,
כְּשֶׁמָּלָה הִיא לֹא מִלָּה;
כְּשֶׁשַּׂר הָעֲבוֹדָה מְנָה
לְשַׂר הָאַבְטָלָה;
כְּשֶׁמְּנַגְּנִים חָלִיל —
הַאִם אַתָּה רוֹקֵד?
עִם מִי אַתָּה עוֹבֵד?
עַל מִי אַתָּה עוֹבֵד?

בְּיָמִים הָאֵלֶּה,
הֵרִיעוּ לַחֲקִילָאוּת.
הַאִם אַתָּה מוֹדֶה
שֶׁהוֹדֵיתָ בְּטָעֻיּוֹת?
לְכָל דָּבָר יֵשׁ זְמַן —
הַאִם אַתָּה מוֹדֵד?
עִם מִי אַתָּה עוֹבֵד?
עַל מִי אַתָּה עוֹבֵד?

בְּיָמִים הָאֵלֶּה,
שֶׁלִּפְנֵי הַסְּעָרָה
(תַּחְשֹׁב עַל זֶה טוֹב,
כִּי עוֹד לֹא הִתְחִיל הָרַע)
עִם צַר־אֶשְׁפּוֹת תָּקֵף —
מִמִּי אַתָּה פּוֹחֵד?
עִם מִי אַתָּה עוֹבֵד?
עַל מִי אַתָּה עוֹבֵד?

בְּיָמִים הָאֵלֶּה,
יָמִים מְסֻקְסָקִים,
כְּשֶׁהָעוֹסְקִים מֻרְשִׁים
וְהָעוֹבְדִים דְּפוּקִים
עִם מַדְרֵגוֹת הַמַּס —
לְאָן אַתָּה יוֹרֵד
עִם מִי אַתָּה עוֹבֵד?
עַל מִי אַתָּה עוֹבֵד?

שהחלים לערוך בישראל ועידת תיירות כל כך חשובה בדיוק כששר התיירות נמצא בארה"ב?

תוצאות חיוביות לוועידת הפסגה:

בהתערבות גורבצ'וב הורה הנשיא רייגן להרשות למסורב העליה אברהם שריר לעלות לישראל

בצילום: בנו של מסורב העליה אברהם (אנטולי) שרירסקי מתחבק עם אביו שלא ראה אותו שנים רבות. דובר משרד החוץ הכחיש כי בתמורה לשחרורו של אברהם (אנטולי) שרירסקי תחזיר ישראל לארה"ב שטחים שמעבר לירקון!

שר התיירות אברהם שריר בביקורו ביד ושם

נקרע שריר

יחיא חכם-חתן חידון התיירות הבינלאומי תשר"יד

שר התיירות אברהם שריר נקרע ממש להתיכות והוא לא יודע להחליט אם לנסוע קודם לאמריקה ורק אחר־כך לשווייץ ולאנגליה או קודם לצרפת ורק אחר־כך ללוכסמבורג ולמונאקו.

במעמד נשיא המדינה, ראש הממשלה [illegible] רות אברהם שריר?

אמנות פלוס

המחלקה הגינקולוגית

לפני שהחורף ינעל אותנו בבתינו החלטנו אשתי, ואנוכי הסכמתי, לבקר בקיבוץ שלנו לשעבר. כאשר התקרבנו לחדר האוכל ראינו מרחוק את נירית שהיתה חברה בגרעין שלנו. היא היתה לבושה כמובן בחלוק פלנל משובץ בצבע חום סגלגל דהוי ונעלה נעלי עבודה. היא גופפה לנו לשלום וחייכה בהבעת שמחה גלויה. עוד בהיותנו במרחק כשלושים מטרים ממנה פתחה בשיחה עירנית ומקורית, תחילה בקול רם וצורמני בשל המרחק ואחר כך בקול שקט ועבה כקטיפה. „מה נשמע?" „בסדר". „מה שלומכם?" „בסדר" „מה ה־עניינים?" „מאה אחוז". „איך ככה?" „תודה". „מה אצלכם?" „הכל כרגיל". חשש מתגנב לליבי, גבירותי ורבותי, קהל נכבד, שהחלק הראשון של שיחתנו עם נירית, כפי שצוטט להלן, לא ריתק אתכם במיוחד, בבחינת — זר לא יבין זאת. היתה זו שיחה בין מכרים ותיקים, שהביוגרפיה שלהם רצופה בנושאים וארועים משותפים. לכן לא תכעסו עלי בוודאי שקיצרתי מעט ולא ציטטתי את כל השאלות שלה ואת כל התשובות שלנו. אולי כדאי רק להוסיף שהיא שאלה גם: „איך הולך?" ואנחנו ענינו „כמו אצל כולם".

אחרי הדברים האלה חלה תפנית בשיחה, כפי שתיווכחו בעצמכם: „מה שלום הילדים?" „בסדר". „בן כמה הגדול שלכם עכשיו, אני כבר לא זוכרת". „שבע עשרה". „אה. נכון, עכשיו אני נזכרת, כשהוא נולד אני הייתי בחודש השישי עם יותם. ומה שלום הילדות?" „נחמדות כרגיל". „הבינונית, אם אני לא טועה, גדולה מאמוץ שלי בחודש. אני זוכרת כשהיא נולדה הייתי בדיוק בשמירת הריון ונדמה לי שהקטנה שלכם נולדה בדיוק ביום של ההפלה שלי". „הקטנה שלנו נולדה בינואר". „כן. אני זוכרת. ב־15 לינואר התחיל לי הזימום. הגדול שלכם כבר בטח גדול. איך הוא עוזר בבית?" „לפעמים". „יותם שלי ילד נהדר. מגיל צעיר הוא עוזר לי. אחרי הלידה של אמוץ היו לי הרי המון תפרים וצביקה היה בדיוק במילואים ויותם היה בסך הכל בן ארבע. הוא עזר לי כמו גבר." „מה חדש בקיבוץ?" „כשהוציאו לי את התפרים בדיוק נעמה נכנסה להריון. את זוכרת? אצלה היתה לידה הרבה יותר קשה: ואקום וניתוח קיסרי. היה גם חשש לפגיעה ברחם".

כך, קוראים יקרים, קלחה לה השיחה בנועם, כאילו לא נפרדנו מעולם, כאילו הזמן עצר מלכת וכאילו פרו ורבו זו המצווה היחידה בתורה. „בשמחה רבה הייתי מזמינה אתכם אלי הביתה לכוס קפה, אבל אני מוכרחה ללכת לבקר את שפרה. מסכנה נורא. כנראה שיש לה איזה סתימה בחצוצרות. בהתחלה הרי חשבו שזה בגללו ושהזרע שלו לא טורה. הם הלכו לטיפולים בעפולה ושום דבר לא עזר. בסוף הסתבר שהבעיה אצלה". „אין דבר, אל תפריעי לעצמך אנחנו נטייל לנו קצת בחצר הקיבוץ ואולי נתראה בערב". „ברצון רב, אף־על־פי שאני לא בטוחה שאני אהיה בערב בבית. אילנה צריכה ללדת בכל רגע. אתמול כבר חשבנו שיש לה צירים, אבל זה היה סתם כאבי בטן. אתם הרי יודעים שאצלה צריך להיזהר במיוחד. מוכרחים להגיע לבית החולים לפני שירדו לה המים. טוב, אז להתר־אות. מה נשמע אצלכם ככה?" „בסדר". „להתר־אות, אל תפריעי לעצמך".

נירית הלכה לה לדרכה והשיחה נקטעה בעודה באיבה. עוד שעות היינו מסוגלים לעמוד ולשוחח עימה, אבל החובה, כמובן, קודמת ל־תענוג. הלכנו לנו לטייל ועברנו ליד בתי הילדים שהמו מתינוקות. מה עוד תבקשי מאתנו מכורה? מהפעוטון קפצה לקראתנו גילה: „מה העניינים?" „בסדר", „מה נשמע?" „בסדר". „איך הילדים?" „יופי"! „נראה אתכם בערב?" „בטח". „כדאי שתיכנסו לבקר את ראובן ודנה. נורא קשה להם עכשיו". „למה?" „לא שמעתם? הם נורא רוצים עוד ילד ולא הולך להם. הם ממש אומללים מזה. כנראה שבלידה החמישית שלה הרופאים עשו איזו טעות. מה ככה?" „בסדר". „אתם יודעים שלצילה יש בעיות עם התינוקת? היא נולדה ילדה מקסימה, שני קילו שמונה מאות, אבל כבר שבוע שהיא לא מקבלת במשקל. כנראה שבשבוע הבא יקחו אותה ל־פסיכולוג של התקי"ם. מעוזי בן השנתיים מרגיש כנראה שמשהו לא בסדר אצל אחותו. הוא התחיל להרטיב שוב. חוץ מזה גם אין לה חלב והיא מתעקשת להניק והקטנה בוכה. אל תשאלו מה הולך שמה. טוב, אני מוכרחה לברוח. אני קופצת לרגע לחצר: אני לא יודעת מה קרה לי. בימים האחרונים יש לי איזה הפרשה מוזרה כזו והאחות בדיוק בחופש".

ככה בערך, גבירותי ורבותי, התנהל הביקור השנתי שלנו בקיבוץ. אמנם לא הצלחנו להגיע לנושאים אינטימיים, אבל גם השיחות הלבביות שניהלנו מלב אל רחם היו מעמיקות ומרתקות. למחרת חזרנו הביתה עייפים אך מעוברים.

י. פולני

פניה להתאחדות בועדת הספורט של הכנסת

גולדשטיין: תנו למרימוביץ לסיים בכבוד נגד אנגליה

יוסלה: שערים שטותיים וטראגיים גורמי הכשלון ● שהותם הממושכת של עתונאים במחיצת השחקנים גרמה ליחסים לא תקינים ביניהם.

מאת משה כהן

„שערים שטותיים וטראגיים, שספגה הנבחרת, גרמו לכשלון במשחקי קדם גביע העולם" — כך סבור מאמן נבחרת ישראל יוסף מרימוביץ שהופיע אתמול בפני חברי ועדת הספורט של הכנסת.

למרבה ההפתעה נמנעו חברי ה־ועדה לתקוף את שחקני הנבחרת המנוליה. אולי בגלל העדרותם של יוסי שריד ובני שליטא, הידועים בהתבטאויותיהם השנונות.

בנאום, ניסה יוסל'ה מרימוביץ לתרץ את הכשלון בהעדר מזל והכמובן שבעתונאים.

מרימוביץ טען ששהותם הממו־שכת של העתונאים במחיצת ה־שחקנים גרמה ליחסים לא תקינים בין השחקנים. הוא תקף בחריפות גורמים שונים המנסים לטענתו להבנות מכשלון הנבחרת.

לטענתו, טען חבר הנהלת המש־לחת צבי ויצנר שהעדר מוטי־ואציה גרם לכשלון הצורב.

ח"כ חיים רמון הטיל ספק אם הכנת הנבחרת למשחקים היתה נאותה.

רק ח"כ דן תיכון „עקף" את מרימוביץ: „האם המאמן שנבחר היה המאמן הנכון"?

ח"כ מיכה רייסר אמר, כי כל עוד לא תעלה הרמה של הכדורגל בארץ, אין סיכוי לקיום נבחרת טובה.

יו"ר הועדה, ח"כ מנחם גולד־שטיין, פנה להנהלת ההתאחדות לכדורגל לאפשר למרימוביץ לאמן את הנבחרת גם במשחק מול אנג־ליה ולהפרד ממנו בכבוד.

„יהיה בכך שינוי בנורמות מקו־בלות בישראל, לפיהן מודח מאמן מיד לאחר הכשלון, בלי לקחת ב־חשבון שהאחריות נופלת גם על השחקנים" — נימק גולדשטיין את הצעתו.

בשבוע הבא ייערך דיון מעמיק בעת שחברי ועדת הבדיקה מטעם ההתאחדות לכדורגל יופיעו בפני חברי ועדת הספורט של הכנסת, כדי להביע דעתם בענין הופעת הנבחרת באוסטרליה וניו־זילנד.

מחדלים תוצאר של ניהול

[illegible]

יאיר קרני ניצח במרוץ מיני־מרתון

מאת יצחק אשל

יאיר קרני מהפועל עמק חפר ניצח אתמול במרוץ מיני מרתון לאחר שעבר מרחק של 21.1 ק"מ ר־100 מ' בזמן של 1:05.35 שעה.

יצויין שהזמן שקבע קרני הוא הטוב ביותר שנקבע אי פעם בארץ על ידי אתלט ישראלי למרחק זה.

קרני הקדים במרוץ את דב קרי־מר מאגודת אילות 1:04.20 שעה ר־3 שלמה אוזלאי מהפועל עמק חפר 1:08.37 שעה.

בין הנשים ניצחה רזאה סיידון מהפועל עמק חפר שעברה את ה־מסלול בזמן של 1:33.17 שעה.

המרוץ החל באזור הגלבוע ר־הסתיים בסמוכה ליד קיבוץ גן השלושה.

מרוץ זה שימש כמבחן אחרון לאתלטי ישראל לקראת המרתון של הכנרת.

תרומה מיליון דולר להקמת ספריה בוינגייט

תרומה בסכום עתק מיליון דולאר הוענקה אתמול למכון וינגייט ע"י אזרחית ישראלית.

התורמת היא אסתר מרגר, ילידת בודפשט בת 78 מחיפה, העניקה את התרומה למען ל־הקמת ספריה שתשא את שמה ושם בעלה.

זוהי התרומה הגדולה של ארץ ישראל שנתרמה אי־פעם למכון הספורט הישראלי.

מעופפי ארה"ב מובילים בטורניר גביע העולם

האלופה והאולימפית בכדורעף, נבחרת ארה"ב הפכה אתמול פיגור 2:1 לנצחון 2:3 על ארגנטינה והיא ממשיכה להוליך בטורניר הגביע העולמי בטוקיו.

האלופה היוצאת, ברית המועצות מדורגת שניה יחד עם צ'כיה. הרוסים גברו בקלות על מצרים 0:3 והצ'כים ניצחו באותה תוצאה את דרום־קוריאה 0:3.

בראזיל ניצחה את יפאן המארחת 1:3.

הפתעה במחזור ה־7 בליגת טניס־השולחן

מאת יצחק אשל

הפתעה גדולה נפלה במשחקי המחזור ה־7 האחרון (סיבוב ראשון) בליגה הלאומית בטניס ה־שולחן כשאדי רוזנבוים ממכבי זכ־רון יעקב גבר על הדור פולק מ־מכבי ת"א 1:2.

במחוז הצפון זכתה בבכורה ב־מפתיע מכבי ת"א ובמחוז הדרום הפועל רמת גן.

ואלה תוצאות משחקי המחוז הצ־פוני: הפועל חדרה — אליצור ת"א 3:7 אליצור נתניה — מכבי יוסף 3:7 מכבי הר הכרמל — מכבי עית 2:8 מכבי ת"א — מכבי זכרון יעקב 5:5.

במחוז הדרום: הפועל חולון — הפועל אשדוד 0:10 מכבי המכב־ים — הפועל בני שמעון 2:8 הפועל באר שבע — מכבי רחובות 2:8 הפועל רמת גן — הפועל לוד 3:7.

משחקי הסיבוב השני יתחילו ב־16 בדצמבר.

נשות טנ"ש יוצאות היום לסקנדינביה

נבחרת הנשים של ישראל בטנ־יס שולחן יוצאת היום לסקנדינ־ביה. בנבחרת שתי שחקניות איריס כרמי ורעות קורסיה. המאמן הוא זאב קראוס הנוסע למדורת זו על חשבונו הפרטי.

ראש המשלחת הוא שלמה אב־רמוביץ.

בסוף השבוע תשתתף הנבחרת באליפות שוודיה הפתוחה בה משתתפות 19 מדינות. לאחר מכן תת־אמן הנבחרת הישראלית במחיצת בנות הנבחרת השוודית.

בסוף השבוע הבא ישתתפו הב־נות באליפות פינלנד הפתוחה.

9 רצי מרתון מנורווגיה ומאנגליה למרתון הכנרת

9 רצי מרתון מנורווגיה ומאנג־ליה נרשמו אתמול למרתון הכ־נרת שיתקיים ב־17 בדצמבר סביב הכנרת.

בנוסף להם נרשמו במשך יום אתמול 31 רצים מישראל כך שבסה"כ מגיע כבר עתה מספר הנרשמים ל־70 רצים.

ראשי הועדה המארגנת מסרו שהם מצפים להרשמתם של כ־500 רצים.

הנוער הפסיד לשעריים 5:2

נבחרת הנוער המתכוננת לטור־ניר הבין־לאומי שיערך בחודש הבא בארץ ספגה אתמול הפסד רב שערים (5:2) במשחקה נגד קבוצת מכבי שעריים.

נבחרת העתודה, המתאמנת ללא כל מטרה מוגדרת התארחה את־מול באצטדיון וינגייט ונוצחה ע"י הכח ר"ג 0:2.

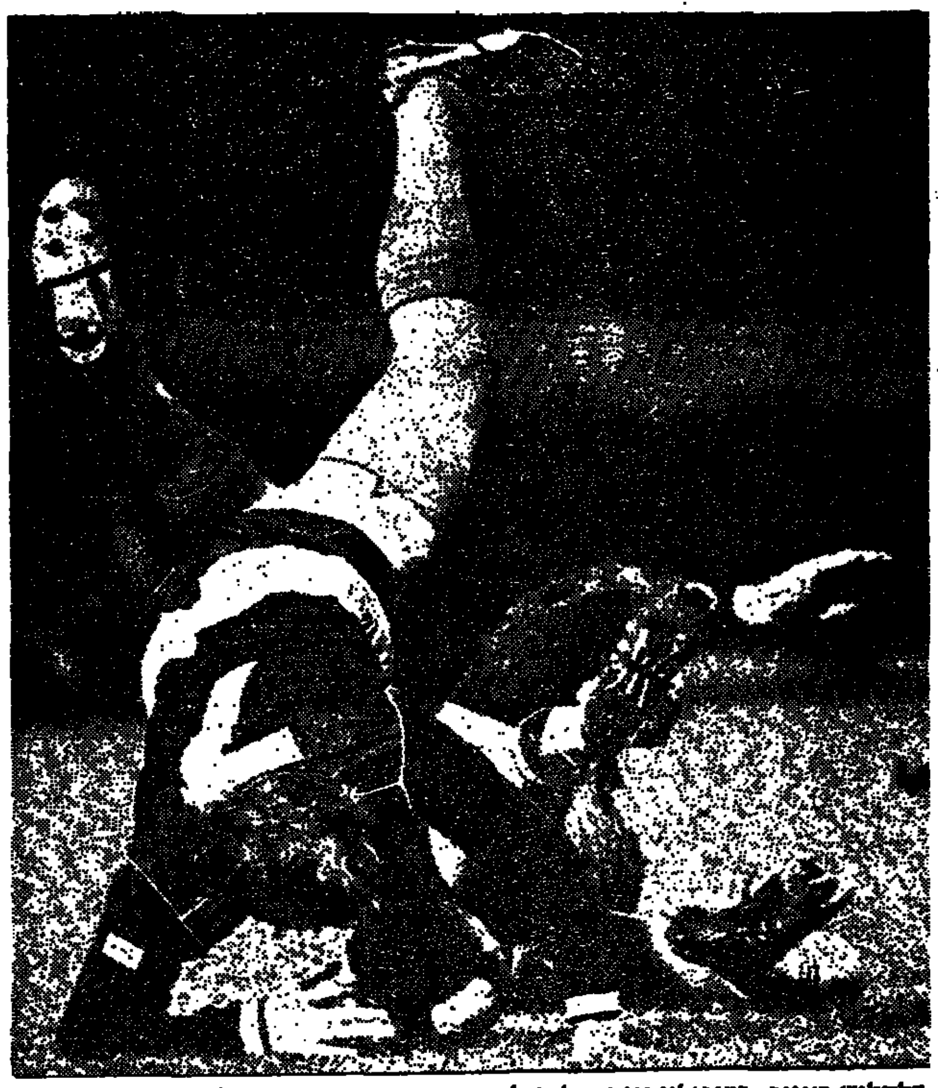

דלקליש באוויר. כדורגלני אוסטרליה לא התייחסו בכפפות משי ליריביהם הסקוטים במפגש הראשון בגלזגו. את נחת רגלם חש גם הכוכב קני דלגליש הנראה מרחף באויר לאחר תיקול חריף עם יריב אוסטרלי. דלגליש לא יופיע במשחק הגומלין במלבורן.

הערב גלדבאך – ריאל מאדריד במפגש מעורר זכרונות באופ"א

מאת ג. שרון

מפגש מעורר זכרונות יהיה הערב בדיסלדורף במסגרת ה־סיבוב השלישי בגביע אופ"א בכדורגל, כאשר בורוסיה מינ־שנגלדבאך תארח את מחזיקת הגביע, ריאל־מאדריד הספרדית.

יהיה זה מפגש מעניין בין שתי קבוצות המציגות כדורגל מהיר מדויק ונאה לעין. מסקרן יהיה לראות כיצד יצליחו המקסיקאי הו־גו סאנצ'ז הארגנטינאי חורחה ואל־דנו והכוכב הספרדי הצעיר א־מיליו בוטרגואנו להתגבר על תנ־אי הכבוש הקשים ועל המהירות של המארחים.

המארחים מצפים לקהל שיא של 70.000 אוהדים שיעודדו אותם ו־יסייעו להם לרכוש יתרון גדול ככל האפשר לקראת מפגש הגומ־לין בעוד שבועיים. המשחק ישודר בשידור חי בטלוויזיה ל־11 מדי־נות.

למילאנו האיטלקית תהיה משימה קלה קצת יותר. היא תארח את ארגנם הבלגית ולמרות שתחסר את דליגה האנגלי, מארק היטלי, היא מקווה להצליח בסיועו של פאולו רוסי השב אט אט לכושרו.

דנדי יונייטד, הסקוטית, מועמ־דת אף היא להצליח בהצלחה על־פני המשוכה השווייצרית, נושטל אמאקס, למרות שהאורחים מו־ליכים בשלב זה בראש הליגה בארצם.

הנציגה השניה של הצד מילא־נו, קבוצת אינטר תארח ב„סן סירו" את הפולנים של לגיה ואר־שה.

עם מאמן התרום מאריו קורסו אך בהעדרם של שלושת הכוכבים קרל היינץ רומניגה, מארקו טאר־דלי ופיטר פאנה מקווים ה„מי־לאנזים" להתגבר על קבוצה מז־רח־אירופית עיקשת ושאפתנית.

„דיברי" של חצי האי האיברי יפגשו בבילבאו את אתלטיקו ה־מקומית עם ספורטינג ליסבון ה־שכנה מפורטוגל. הפורטוגזים ינסו להנחיל למארחיהם הפסד בבורה העונה במגרש הבית.

במשחק השלמה בגביע למחזי־קות גביע תארח הכוכב האדום בלגרד, את לינגבי הדנית. ב־משחק הראשון בדנמרק נפרדו ה־שתיים בתיקו וסיכויי היוגוסלאבים להצפיל לרבע הגמר טובים.

דלגליש וסטראכן לא ישחקו באוסטרליה

מאת ג. שרון

קני דלגליש וגורדון סטראכן שניים מכוכבי נבחרת הכדורגל הסקוטית אינם נכללים בסגל נבחרתם שתתמודד ברביעי ב־חודש הבא במלבורן נגד אוסט־רליה במפגש הגומלין במוקד־מות הגביע העולמי.

בהסכם פשרה עם קבוצות הליגה האנגלית הסכים המאמן הסקוטי, אלכס פרגוסון לוותר על שירותם של השניים. מאידך יעמדו לרשותו ארבעה כדורגלנים אחרים המופי־עים דרך קבע במדי קבוצות אנ־גליות.

הארבעה הם „מלך השערים" של הליגה האנגלית הזמני פרנק מקא־בני מווסטהאם, סטיב ניקול (לי־בפול) דייויד ספדי (צ'לסי) ו־גראהם שארפ (אברטון).

גראהם סונאס, המופיע במדי סמפדוריה האיטלקית יצטרף לח־בריו רק 36 שעות לפני שריקת הפתיחה של המפגש במלבורן. קו־דם לכן יופיע ביום ראשון הקרוב במשחק ליגה של קבוצתו.

פרגוסון ויתר גם על שירותיהם של סטיב ארצ'יבלד המשחק ב־ברצלונה אנדי גורמן וגים באטס הסובלים מפציעות.

בסגל לאוסטרליה חמישה מכ־דורגלני האלופה אברדין, ארבעה מסלטיק ושלושה מדנדי יונייטד.

אי הצטרפותו של קני דלגליש תמנע ממנו את ההופעה ה־100 במדי נבחרת ארצו.

איטליה ומקסיקו כבר בטוחות כראשי בית

מחזיקת הגביע, איטליה, ו־הנבחרת המארחת — מקסיקו — הן שתי הנבחרות המובטחות ה־יחידות שיוצבו כראשי בתים בשלב הראשון של טורניר ה־גביע העולמי — כך מסרה את־מול הועדה המארגנת של ה־משחקים במקסיקו־סיטי.

עד בסוף הועדה כי ב־14 ב־דצמבר יבחרו ארבע נבחרות נו־ספות כראשי בתים. 24 שעות לאחר מכן תערך ההגרלה.

איטליה תוצב כראש הבית ש־משחקיו יערכו בפואבלה. מקסיקו תוצב בראש הבית שמשחקיו יהיו באיצטדיון ה„אצטקה" בבירה.

משחקי ארבעת הבתים שרא־שיהן טרם נקבעו יתקיימו בגוודל־חרה מונטריי, קורטרו וליאון.

הועדה דחתה את גל הניחו־שים שקבע כי מערב גרמניה, פר־לין צרפת וברזיל הן הארבע ש־יוצבו בראש הבתים האלה.

עם זאת הבהירה הועדה כי תנסה לפעול למניעת שיבוץ נב־חרות הצמרת בבית אחד כבר בסיבוב הראשון.

ארבעת ראשי הבתים יקבעו ל־דברי דובר הועדה רק בתום דיוניה בהם יטלו חלק 20 חברי הנהלת התאחדות הכדורגל הבינ־לאומית.

נשיא הועדה המארגנת, גיידמו קאנדו הבהיר כי היה רוצה לראות את בראזיל בראש הבית בגוודל־חרה כיוון שנבחרת זו פופולארית מאוד בעיר. הם הופיעו בעיר זו גם במשחקי 1970.

איטליה, תופיע במשחק הפתיחה של הטורניר ב־29 במאי באיצ־טדיון באצטקה.

4 רצות ניספו בהתרסק מטוס

מטוס שבו היו חברי קבוצת הנשים של מכללת איובה, ששבו מתחרויות מירוץ שדה במילווקי, התרסק 48 ק"מ צפונית לדה־מוינס וכל ארבעת נוסעיו ניספו.

במטוס היו ארבע רצות, מנהל, מאמן וטייס.

גשם שטף את המנים במלבורן סערת גשם שהשתוללה ללא הפ־סק במשך שלוש שעות, ביטלה את כל משחקי אליפות אוסטרליה במלבורן, שנועדו להיערך ביום השני של התחרויות.

שני שערים ב־2 הדקות האחרונות העלו את קפר שני שערים תוך שתי הדקות האחרונות מרגלי גרסי בניסטר וגיק בירן. היקנו נצחון לקווינס־פארק־ריינג'רס על נוטינגהאם 1:3 בשמינית גמר גביע הליגה האנ־גלי. קפר תארח ברבע הגמר את המנצחת בין צ'לסי ואברטון.

נאוראטילובה הרוויחה השנה 1,209 מיליון דולר הטניסאית מרטינה נאוראטילו־בה, ילידת צ'כיה, הרוויחה השנה 1.209 מיליון דולר. אחריה בדירוג המרוויחות, כריס אוארט לויד עם 290.282 דולר, לפני הצ'כית הנה מנדליקובה 553,947 והאמרי־קאית פאם שרייור 393.386 דולר.

סעיד אויטה אלוף האלופים באפריקה

הרץ המרוקאי סעיד אויטה, ה־אלוף האולימפי בריצת 5000 מ' נבחר אתמול בפעם השניה כ־„אלוף האלופים" של יבשת אפריקה

אויטה, זכה קודם לכן בתואר בשנת 1983. אשתקד הוכתרה בת־ארצו נואל אל מוטוקל האלופה האולימפית בריצת 400 מ'.

אויטה הקדים את הרץ אחמד סלה מג'יבוטי, הכדורגלן כתומר סימוטי ממרוקו והמתאגרפים ג'ון מוגאבי מאוגנדה ונלסון אזומה מ־גאנה.

חוק התכנון והבניה תשכ"ה 1965
הועדה המקומית לתכנון ולבניה תל־אביב—יפו
הודעה לפי סעיף 149 לחוק התכנון והבניה תשכ"ה 1965
הרינו מודיעים בזאת כי הוגשה לועדה המקומית לתכנון ולבניה תל־אביב—יפו בקשה ליתן אישור להקלה למרפסת לסוכה ברחוב הורקנוס מס' 13, גוש 6958, חלקה 161.
תיק בנין 2/0209־013
בעל קרקע או בנין או המחזיק בהם שיש לו התנגדות להוצאת היתר/אישור במקום זה רשאי לה־גיש לועדה המקומית לתכנון ול־בניה תל־אביב—יפו, שד' בן־גוריון 68, את התנגדותו המנומקת ולציין כתובתו המדוייקת וטלפון.
ההתנגדויות תתקבלנה במשך 14 יום מתאריך פרסום מודעה זו ו־תובאנה לדיון בפני הועדה הנ"ל.
י. כספי
סגן ראש העיריה
יו"ר הועדה המקומית לתכנון ולבניה תל־אביב—יפו

שלף היו"ר - החדש של ההתאחדות לספורט

מאת ברוך דינה

לאחר מאבק בין המרכזים על איוש ההנהלה והאיגודים — נבחרו 28 חברים להנהלה ו־11 חברים למזכירות (נשיאות) ● שלף: אפעל להצעיד את הספורט להישגים טובים יותר.

עמי שלף, מנהל האגף לספ־ורט במרכז הפועל, נבחר את־מול פה־אחד כיו"ר הנהלת ה־התאחדות לספורט לשנתיים הבאות באסיפה כללית מיוחדת שנערכה בת"א.

שלף יעמוד בראש הנהלה של 28 חברים, נציגי הפועל, מכבי, אליצור ומועדוני „כפפות הזהב". חברי ההנהלה החדשה, שהתכנסו עם תום האסיפה, בחרו בנשיאות של 11 חברים: עמי שלף, אריה גרוסמן, שמעון שטוסר, יצחק מור, ד"ר גלעד וייגנרטן, דוד בן־דב ומנחם פרישלר (הפועל) יצחק הבא"י, משה רש, גד גבל (מכבי) וזאב ברודמן (אליצור).

החלק השני של האסיפה הכללית (החלק הראשון נערך ב־31 באוק־טובר) התנהל על מי־מנוחות ולא ניכרו בו סימני המחלוקת בין מרכזי הספורט, שמנעו את בחירת בעלי התפקידים לפני כחודש. ב־עקבות הסכם הפשרה בין המרכ־זים היתה ההצבעה לאקונית ומ־הירה, וכל בעלי התפקידים נבחרו פה־אחד.

בדיון הכללי, שקדם לבחירת ה־הנהלה החדשה, שוב „כיכבו", כ־הרגלו בכל אסיפה כללית, רק ה־עבר הבצטיין יאיר פנטילס, שבי־קר את מצבה של האתלטיקה־קלה. מספר המשתתפים בדיון היה מו־עט, והאסיפה נבעלה בשקט אגב אישור שני שינויים בתקנון, המ־אפשרים את הגדלת ההנהלה ל־28 חברים ואת הנשיאות ל־11 חברים.

עמי שלף ציין עם בחירתו, כי יפעל להצעיד את הספורט הישר־אלי להישגים טובים יותר, ע"י אימון שיטה מקצועית ומדעית, המתאימה לאפשרויות של ישראל.

כממלא־מקומו של שלף יכהן יצחק (איזו) המאירי ממכבי ש־יהיה גם יו"ר ועדת הכספים, ו־אילו זאב ברודמן מאליצור ישמש סגן ליו"ר ויו"ר ועדת התקנון. ה־סגן השני, מטעם מרכז הפועל, טרם נבחר. אריה גרוסמן יהיה גזבר ההתאחדות.

חילוקי הדעות בין המרכזים ס־ביב הבעיות מכבי להפקיד ביד־י נציגיה הפקידי יושבי־ראש בש־לושה איגודים ענפיים, ילובנו ב־ועדה מיוחדת. בה יכהנו עמי שלף, אריה גרוסמן ועו"ד ברוך פליקר.

יושבי־ראש 18 האיגודים הע־נפיים ייבחרו ע"י כל הנהלת אי־גוד בנפרד. בשעה שבנשיאות התחלפו, למעשה, רק שלושה חב־רים (פרשו — הד"ר מיכאל צל־טנר, ניסן ורדימיצקי ואריה סלוצ־קי), צפויים שינויים רבים בווע־דות ובאיגודים.

מזכ"ל הפועל מועמד לוועדה המרכזת

בכנוס פעילים וחברי מרכז מפלגת העבודה שנערך בישב, הו־דיע מזכ"ל הפועל יצחק אופק כי החליט להציג את מועמדותו ל־וועדה המרכזת של ההסתדרות, בבחירות הפנימיות במפלגת העבודה במרכז המפלגה.

אופק אמר כי, לדעתו, יהיה זה רק טבעי שמזכ"ל „הפועל" יהיה חבר בוועדה המרכזת, שכן „הפועל" הוא המפעל הגדול בארץ ב־תחום הספורט ואחד הגופים ה־חשובים ביותר של ההסתדרות. ב־פיני רבים „הפועל" הוא ביטוי סמלי של תנועת העבודה הישרא־לית, הגורם להזדהות עם תנועת העבודה הציונית. „הפועל" צריך להיענות לצרכי העם בתחום ה־ספורט העממי התחרותי וההישגי כאחד. וזה אמר כי אם ייבחר לוועדה המרכזת, יתחזק הקשר בין „הפועל" להסתדרות, הזיקה ה־הדדית.

הערב מחזור 8 בליגת הכדוריד

מאת יצחק פרי

המשחק בין הפועל ראשל"צ ו־הפועל ר"צ שיהיה הערב בעיר היין, יעמוד במוקד משחקי המח־זור השמיני בליגה הלאומית ב־כדוריד.

האלופה מכבי ראשל"צ תתארח אצל מכבי הארזים בשעה שהפועל רחובות תתארח אצל הפועל בפ"ת.

במשחקים נוספים: מכבי נת־ניה — מכבי פ"ת; מכבי רחובות — הפועל נוף ים; מכבי קרית מוצקין — אליצור הרצליה.

3 נבחרות „ירוקות" יופיעו במקסיקו 86

מאת פ. שבת

[illegible]

„הקייזר" מצפה לרמה גבוהה ולשלטון הטקטיקה במקסיקו

מאת ג. שרון

103 פעמים הופיע פרנץ בקנב־אואר, ה„קיסר" של הכדורגל ה־מערב־גרמני, במדי נבחרת ארצו. בין היתר ייצג אותה במפעלי ה־גביע העולמי. ב־1970 אף זכה להניף את הגביע.

בשנה הבאה במקסיקו יופיע בקנבאואר פעם נוספת במפעל החשוב ביותר בכדורגל העולמי. הפעם כמנהלה של הנבחרת ה־גרמנית, שהבטיחה מקומה בטורניר הגמר זמן רב לפני שהגיעו ה־משחקים המוקדמים לסיומם ה־רישמי.

לקראת ההופעה במקסיקו הופיע המנהל הצעיר (39) המצליח לפני אמצעי התקשורת בארצו והשמיע את ה„אני מאמין" שלו, העשוי להוליך את כדורגלניו פעם נוספת לשלבים הסופיים, ואולי אף ל־משחק הגמר.

הבעיה המטרידה ביותר את בקנבאואר היא כיצד יצליחו חני־כיו להסתגל לתנאי הגובה והמזג האויר במקסיקו. לדעתו, יצליחו בטורניר הקרוב הנבחרות, המס־בססות על כדורגל טאקטי ואשר שחקניהן שולטים היטב בכדור. „יותר מחשבה — פחות ריצה", כהגדרתו.

נבחרות המצטיינות בכדורגל חזק ואשר הכושר הגופני הוא כוחן העיקרי, נדונו מראש לכשלון — סבור מי שנחשב בזמנו כאחד הכדורגלנים הטובים בתבל. „אסור, כמובן, לפסול אותן מראש, אבל אני מאמין, שכדורגלנים טכניים יתנו את הטון באליפות".

למרות זאת לא יקימו הגרמנים הכנות מיוחדות לקראת נסיעתם למקסיקו. „חניכי — הבהיר בקנב־אואר — יקיימו את האימונים ה־רגילים שלהם. לא ניכנס למחנות אימונים ארוכים, כפי שנעשתה לגבי מקסיקו (שמכינה את ה־נבחרת שלה כבר שנה שלמה). בתנאים של הכדורגל בארצנו, אין אפשרות סבירה לכך. ואני סבור, שגם במדינות אירופיות אחרות לא ניתן לפעול על פי שיטה זו".

כדי להתאים את עצמם לתנאי הגובה יגיעו המערב־גרמנים ל־מקסיקו למשך שלושה שבועות כדי לקיים מחנה אימונים סגור. „זהו לדעתי פרק הזמן האידיאלי להסתגל לתנאים ולמקום".

העובדה שמרבית הנבחרות יתב־בססו על כדורגל טכני, מבטיחה, לדעת המנהל המערב־גרמני רמה גבוהה והכדורגל נאה לעין.

לאור זאת, המועמדות שלו ל־זכיה בתואר הן נבחרות בראזיל, ארגנטינה, איטליה וצרפת — ש־מספר השחקנים שלהן, השולטים היטב בכדור רב.

על סיכויי נבחרתו סירב להמר אם כי הבטיח, שתגיע מוכנים הפתעה נעימה בטורניר הקרוב.

משחקי הכדורסל בליגות הנכים מתחילים היום

משחקי המחזור הראשון של ה־ליגה הלאומית והארצית בכדורסל לנכים לעונת 1985־6 יחלו היום ברחבי הארץ.

בשתי הליגות משתתפות 22 קבו־צות המשתייכות לאיל"ן, נכי צה"ל וארגון הנכים בישראל.

בליגה הלאומית ישחקו היום בית־הלוחם ת"א — אילן פ"ת; אילן ש. יפו — אילן חיפה; אילן עפולה — אילן ר"ג; אילן לוד — אילן ירושלים; מאז יערך המש־חק: אילן ת"א — קבוצת ישראל.

מקגארי החזיק מעמד ב„וולבס" 61 יום בלבד

מאת פ. שבת

בריל מקגארי, מנהלה של ק־בוצת הכדורגל „וולבס", החזיק מעמד בתפקידו רק 61 יום. הוא הגיש את התפטרותו, לאחר שלא השלים עם החל־טותיהם של האנשים מאפי, ה„בוסים" של המועדון.

מקגארי ניהל את מועדון ה„זאב־ים" פעמיים בעבר, הצעיד או־תו להישגים מרשימים באליפות ובגביע.

מקגארי נטל את התפקיד ב„וולבס", לאחר שהאוהדים הצליחו לגייס את הכספים הדרושים כדי לפרוע את חובות המועדון, שעמד על סף פירוק. באותה תקופה, בה היה מקגארי בחוץ, שימש בתפ־קיד זה, סמי צ'ונג ואחריו הגיע למועדון גרהאם האוקינס, אשר הצליח להחזירה מהליגה השניה ל־ראשונה ב־1983, אולם רק לעונה אחת. היא חזרה לליגת המשנה ובעבור עונה (1984־85) נשרה ל־ליגה השלישית, גם שם בלא הצ־לחה.

קורס למנהלי מועדוני ספורט בוינגייט

מחלקת ההדרכה במרכז „הפו־על" בשיתוף עם בית ספר למ־אמנים במכון וינגייט מארגנים קורס המיועד למזכירי סניפים, ראשי סקציות ומנהלי מועדונים של „הפועל".

הקורס יפתח בחודש ינואר 1986 במכון וינגייט, יקיף 120 שעות לימוד והלימודים יתקיימו יום ב־שבוע.

במהלך הקורס ילמדו החניכים את יסודות המינהל הצבורי, הת־נהגות ארגונית, יסודות תקציב, ניהול קבוצות ספורט ועוד.

כזכור בועידת ההסתדרות ה־אחרונה התקבלה החלטה שניהול עניני „הפועל" במועצות הפוע־לים חייב להיות בידי אנשי ספורט המשלבים ידע וכישורים, בהכרה חברתית ואחריות צבורית. מטרת הקורס לתת לחניכים את היסודות האלה.

תרום ברוחב לב במבצע
תרום לפקודת הזקן
הטלוויזיה הישראלית
ג' חנוכה
כ"ז בכסלו תשמ"ו
10 בדצמבר 1985
תרומתך תסייע בהקמת קרן למצבי חירום, וברכישת אמצעי מיגון, מכשירי מצוקה, אמצעי חימום לתקופת החורף, מיכשור רפואי, ציוד ביתי בסיסי, ארוחות חמות ועוד.
תרומות לפקודת הזקן מתקבלות כבר עכשיו באחד מסניפי הבנקים הבאים:
בנק לאומי – 912-330/84000/87
בנק הפועלים – 690-05-200201
בנק דיסקונט – 50601-933333
בנק המזרחי המאוחד – 61-116-669326
בנק הבינלאומי הראשון – 012-105-550000

ירושלים הבנויה

באגף הנוער במוזיאון ישראל נפתחה אתמול תערוכת „ירושלים הבנויה" – העוסקת באדריכלות בירושלים במאה השנים האחרונות. במרכז התערוכה מוצג מודל של מרכז העיר, שנבנה במשך שבע שנים על־ידי סטודנטים לארכיטקטורה מהטכניון ומשמש את העיריה בתכנון העיר. כמו כן יכולים המבקרים הצעירים לבנות במו ידיהם באבן מסותתת. במקום תוצגנה גם סדרת קריקטורות פרי עטו של דודו גבע העוסקות בסוגיית „איצטדיון המריבה".

צבי דגן

גולאג אוניברסלי

תיאטרון

מאת חוה נובק

התיאטרון העירוני באר־שבע: „שאלה של גיאוגרפיה" מאת גלה ביילסקי וג'ון ברגר; תרגום עזרה בן נחום; בימוי יורם פאלק; תפאורה ציפורלי ליאון; תלבושות דבי ליאון; מוסיקה פולדי שצמן; תאורה חני ורדי.

מימין: מרגלית סטנדרה, מרק חסמן, ליאת גורן ודורון סופר.

על ה„גולאג" הסובייטי, ארץ מחנות הריכוז ועיירות הגולים נכתבה ספרות עניפה – בעיקר בפרוזה; גם הקולנוע נגע לא אחת בנושא. לתיאטרון לא הגיע הנושא עדיין ואת החסר הזה באים למלא גלה ביילסקי וג'ון ברגר, המעבדים לתיאטרון, ב„שאלה של גיאוגרפיה", את יומניה של דמות אותנטית, יבגניה סמיונובנה גינזבורג, אשת עט ואקדמיה, שנאסרה בתקופת הטיהורים של סטאלין ובילתה קרוב לעשרים שנה במחנות ובגלות הסיבירית, משוחררת על תנאי בטריטוריה של קולימה, אזור הגולאג, נעצרת שוב ותחזר חלילה.

המחזה מתרכז בתקופה שבה הגיבורה מבלה תקופה של שיחרור מהמחנה, מתגוררת בביקתה עלובה במאגאדן, „בירת" קולימה, מחלקת את חייה עם רופא, עציר מחנה, וזוכה לביקור בנה בן ה־16, אותו לא ראתה מאז היותו בן שנה. הנער מוצא את עצמו לראשונה בעימות פנים אל פנים עם מציאות הגיהנום, עם הדמויות המאכלסות את העולם חסר התקווה, עם שכוחי אל אלה, שחייהם חסרי התקווה מאלצים אותם להסתגל לחוסר כל ומנסים להסתגל למצב זה ולחיות חיים „נורמליים".

כותבי המחזה, ובוודאי המחזאית הרוסיה, מושפעים היטב מסגנון הספרות הרוסית, בעיקר מצ'כוב, בתיאור שלהם את הדמויות, בהכניסם למחזה את הדברנות האינטלקטואלית הרוסית הצ'כובית, שנועדה להשרות אווירה של יאוש, אלא שכפי שהם בעצמם אומרים, רצונם להגיש „צ'כוב הפוך": גיבוריהם אינם הולכים אל היאוש; הם מנסים לצאת מנקודת יאוש שבעצם אין מוצא ממנו. הכוונה המוצהרת היתה גם להרחיב את היריעה, מהגולאג הסובייטי אל דומיו בחלקים שונים של העולם, בהם יוצרים עריצים מציאות סיוטית דומה לזו של מחנות הטיהורים והענישה הסובייטית.

הכוונות טובות, ללא ספק, אלא שאליה וקוץ בה: הסממנים הצ'כוביים בהצגה, ללא יכולתו של הסופר הגדול ליצור מכלול של דמויות וסיטואציות, הסיפורים הנראים לעתים אינסופיים מורידים מהמתח הדראמטי, במקום לחדד אותו, ואמנם בכך מקבלות הדמויות איפיון רוסי מאוד וההשלכות האוניברסליות הולכות לאיבוד.

ההתרכזות בתיאור המדוקדק של אורח החיים ה„נורמלי" שמנהלות הדמויות, החום והרוך הנוצרים ביניהן, בשל הגורל המשותף, מדללת את המציאות האכזרית של המקום, ולהמחשתה אינם עוזרים התפאורה על ציורי הרקע שלה, סיבוביהם של השומרים מעבר לקירות ומצעד עובדי הכפיה העוברים לעתים ברקע הזה. באופן פרודוכסלי, משחקם הכן והמעמיק של רוב השחקנים, הדמויות שהם יוצרים, בצורה נוגעת ללב, מורידה מן האימתנות שביקשו היוצרים להעניק למחזה ולהצגה. יש גם בעיה נוספת: נוצרת כאן מן אי־בהירות למתרחש, ורבים מן הצופים, שאינם מכירים את המציאות הגולאגית, אינם מבינים בדיוק מה מתרחש על הבמה. מזה, עד כמה שגם אלה מאיתנו שלא עברו את השואה מוכנים ויכולים להבין את שאירע במחנות הריכוז הנאציים, ואינם יכולים לתפוס את האימה במחנות הריכוז הסובייטיים. על כל פנים, בהפסקה הצטרכתי להסביר לכמה וכמה צופים צעירים, וגם פחות צעירים, את פשר עלילת המחזה. וזאת מגרעת גדולה, כי אם מעלים הצגה בדיקוק ריאליסטי כל כך, הרי שאי אפשר למעט בחשיבות הבנתו של הצופה את המציאות במקום הנתון (גם אם יש כוונות להשלכות אוניברסליות).

ועם כל המגרעות האלה, הצגתו של יורם פאלק ושל הצוות המצוין של באר שבע, היא יצירה בעלת ערך גם כתיעוד (לפחות היא תעורר, לדעתי, את הצופים שאינם מתמצאים לחפש ולקרוא בספרות הקיימת על הנושא) ובעיקר בשל הישגי המשחק שבה. ליאת גורן בתפקיד הראשי ויוסי יבלונקה בתפקיד חברה לחיים יוצרים דמויות אמינות, עם גיוון וניואנסים של תפקידי אופי מעניינים וכנים; מרק חסמן שוחה בדמותו של גרישא, חברם הטוב של השניים, דמות שאמנם לא מוסברת בדיוק, אך עסיסית ורוסית מאוד, כדג במים. קונסטנטין אנטול, הוא איגור איסייביץ' הכבר לשעבר והזוגן של המחנה, מלא חום אנושי ואותנטיות. גם מרגלית סטנדר מדייקת ביצירת דמותה של לידיה איבנובנה השכנה והשותפה לגורל של הגיבורה ולהנהאתולאי־הספרי יש סצינה מרשימה בדמות האשה הצעירה המאבדת את שפיותה כשבעלה נלקח באישון לילה. לדורון סופר הצעיר, שזוהי הופעתו הראשונה על בימה מקצועית יש תפקיד קשה בעיצוב דמותו של הבן סאשה, אך הוא „יוצא מזה" בצורה נקיה.

קצב הבימוי אינו אחיד, לעתים חסר דראמטיות בשל הרצון ליצור הווי ביתי כמעט נורמלי. כך, לדעתי מוחמצת הסצינה של פגישתם הראשונה של האם והבן.

בסך הכל, הצגה מעניינת, המעוררת לפתוח את הכמיהה לדעת ולהכיר את ההווי הזה.

קשיש פלא

ג'אז

מאת אמיר רותם

סטפן גראפלי: כינור, פסנתר; מארק פוסאט: גיטרה; ג'ק סאינג: בס, היכל התרבות, 25/11

„ממש כמו שמפניה תוססת", ציטטה הגברת הכבודה לידי את אימרת יחסי הציבור. הזמן היה בהפסקה בין החלק הראשון – החביב, לחלק השני של הערב – הטוב. בראשית מדלג גראפלי לכסאו כשכינורו בידו. הוא אינו מרבה בחימום לפני הופעה, העיד פעם, כדי לא לאבד את שמחת המפגש עם הנגנים והקהל. הצלילים הם גראפלי הקלאסי – משב צונן לשעת צהרים מהבילה. אבל, נא לשים לב – דרך הקלילות הקצפתית הזו משרבב סטפן הקשיש 'ממזרויות' לא מעט. הפתיחות והסיומים של הקטעים עמוסי הפתעות. שיתוף הפעולה בין השלושה האני רק להגדרה – „מושלם". מארק פוסאט הוא גיטריסט בחסד, כפי שגם יבליט בהמשך. נגן הבס ג'ק סאינג, מהולנד, שמר על קשר רגיש מאוד עם שאר הנוכחים על הבמה. קטעי הסולו של האחרונים לווּ במחיאות כפיים סוערות. אלה של גראפלי עברו בקול דממה. נדמה לי שלקח לי קצת זמן להבין.

קטעים משל דז'אנגו ריינהארדט, גרשווין, עיבוד לריקוד נורווגי שכתב גריג – הכל זורם. החלק השני של המופע נפתח ב„את קרן האור של חיי" לסטיבי וונדר, עובר ל„הזמנים חולפים" שתמיד נשמע טוב במבטא צרפתי. כאן בא הקטע של פוסאט – רק הוא והגיטרה והקול שלו, בעיקר הקול שלו. הוא עולה ויורד עם צלילי הכלי עליו הוא פורט, מתרוקן ושר עם הגיטרה בשני קולות. אחרי זה הוא יכול רק ללכת. זה בדיוק מה שקורה וגראפלי ניגש להסביר מדוע מקשט הפסנתר את הבמה מתחילת הערב. צופים ותיקים יודעים כבר, שאם מופיע פסנתר על הבמה במערכה הראשונה הוא עתיד לנגן באחרונה. הפסנתר, עבור גראפלי, הוא כינור אופקי – המון קישוטים, ציטוטים, מסגרת ברורה, לכל שאלה מוסיקלית תשובה מיידית.

אחר כך החברים חוזרים כדי להשתעשע ב־„Sweet Georgia Brown". סוף. ועוד הדרן ועוד הדרן. כשגראפלי חוזר, אוחז בידו של פוסאט, המסך מיטשטש והדמויות מתחלפות ונראות כמו סטפן הצעיר ודז'אנגו ריינהארדט המנוח בשיא זוהרם – ללא ספק התקופה החשובה ביותר בקאריירה האינטופית של גראפלי. אחר כך הוא מספר שלראשונה ב־78 שנים הוא מגיע לירושלים. הערב הוא מופיע שם הופעת סיכום. יש מה לעשות הערב בירושלים.

טרובאדור בעידן הסילון

מוסיקה

מאת ישראל דליות

פייר בנסוסאן – גיטריסט. תיאטרון פרגוד. ירושלים 24.11.

בנסוסאן, צרפתי צנוע וכחוש יליד אלג'יר, הוא מוסיקאי צעיר רב צדדי, ידוע ופעיל באירופה ובארה"ב. שמו מוכר לשוחרי מוסיקה עממית, גיטרות וג'אז – מהופעות היחיד, תקליטים והקונצרטים עם מוסיקאים נודעים. אצלנו מעטים בלבד שמעו עליו. זהו ביקורו הראשון בארץ, יחד עם רעייתו המשוררת, כאורח הפסטיבל השני לגיטרה. נקבעו לו שלושה קונצרטים בלבד.

בנסוסאן מאוהב בגיטרה, כמשמעו, שעליה התחיל לפרוט כילד. למד בעצמו – מנדולינה, גיטרה ופסנתר. בגיל 17 הופיע עם נגנים ולהקות והקליט אלבום שזכה לביקורות נלהבות ולפרסים. יש לו סגנון וטכניקה אישיים מאוד. עם זאת הוא מצליח למזג במקוריות יסודות והשפעות ממסורות מוסיקליות מארצות רבות ושונות – שירת הטרובאדורים, פולקלור מהאיים הבריטיים, צירופים צליליים מהמזרח וג'אז. התוצאה, למרבה הפלא, אינה סלט חסר טעם. להיפך, צלילי הגיטרה המלהיבים מפתיעים בצבעוניותם, מרחפים במקצבים מורכבים ממערכת צלילים אחת לשניה. מייתרת את סגנונו הזימרה, לרוב ללא מילים, באופי אילתורי. צירוף משכנע של קול וגיטרה.

ציוד טכני צמוד משמש תיבת תהודה ענקית לגיטרה האקוסטית – בעזרתו נוצרת תחושת פתיחות ומרחב. הגברת צלילים לא לכעין אפקטים לשמם. בנסוסאן בא אלינו מסיור מקיף של 17 קונצרטים בארה"ב. בשנה שעברה שמעתי אותו במסגרת פסטיבל המוסיקה הקיצי בגדה הדרומית של התמזה בלונדון. שם סיפר לי בגאווה על ספר הגיטרה השירים שלו שיכלול בצד הנגינות מתכונים למאכלים האהובים עליו. לאחר ההופעה הירושלמית גילה לי שהספר הושלם ויופיע בימים הקרובים. אם המעדנים טובים כמו הצלילים כדאי בהחלט לטעום מהם.

הערב אפשר לשמוע את בנסוסאן ב„בית ליסין" בת"א, במופע הסיום של פסטיבל הגיטרה.

מיילר למען „פאן" לקראת הכינוס ה־48

כ־10,000 סופרים, מ־85 מרכזים של אגודת הסופרים היוקרתית „פאן" ברחבי העולם, אמורים להשתתף בקונגרס הבין־לאומי ה־48 של „פאן", שיערך בינואר הקרוב בניו־יורק. כדי לגייס כספים לקונגרס, יתנו 16 סופרים אמריקאים שניים. בכל פעם, „מופעי־יום־א" מיוחדים בתיאטרוני ברודווי. עד כה פורסמה השתתפותם של סול בלו, יודורה וולטי, ג'ון אירווינג, וויליאם באקלי ג'וניור. בתכנון מוזכרים גם שמות כמו גור וידאל, וודי אלן וג'ון אפדייק. מארגני הפרוייקט הם וויליאם סטיירון, קורט וונגוט ונשיא „פאן" השנה נורמן מיילר. מיילר הזמין כל־כך הרבה סופרים, אמריקאים וזרים, טרח להופיע עם כל־כך הרבה נאומים פוליטיים וערך מספר גדול כל־כך של מסיבות עיתונאים – עד שמבקרים החלו להתלונן שהוא מתמודד על פרס נובל לספרות...

באך PLAY

ארום (מזבחות, עמודים, בימות שיש עבור המנצח והשליחים), קילומטרים של בד טפטה ססגוני, פסלים משיש לבן, נגנים בשמלות סגולות ואנה מגדלנה ג'ינג'ית עם תסרוקת טיציאן. כנראה שחוסר הפרופורציות בין האפקטים הויזואליים לבין הצד המוסיקאלי הוא שהעלה את חמתם של מבקרי המוסיקה ושל צופים שחשבו שהם באים לקונצרט, הביצוע הכלי והקולי תואר כ„ברד חורקני של כלים עתיקים". בשבוע שעבר שודר המופע פעמיים בטלוויזיה הצרפתית ואחד המבקרים הציע לוותר על פס הקול של ההצגה ולנסות להצמיד לה בסינכרוניזציה בלתי־אפשרית את גירסתו הוותיקה של קארל ריכטר (מ־1961) ל„יוהאנס פאסיון" עם פישר דיסקאו, מקהלות הקתדרלה של לודוויג הקדוש והתזמורת הסימפונית של ברלין.

הפאסיונים של באך בתיאטרון, האופנה האחרונה באירופה

מאת שוש אביגל

באירופה הם עדיין מזועזעים מעצם הרעיון: פתאום הכל כשר לעלות על הבמה, אפילו ישו על הצלב, בחברת שני הגנבים, נראה להם חילול הקודש, למרות שבימי־הביניים המאוד־נוצריים זה היה התיאטרון השלים באירופה. אולי נובע הזעזוע מכך שהמבקרים הכותבים על אירועים אלה באים מתחום המוסיקה ולא מן התיאטרון, שעל במתו צולבים עכשיו את ישו ברוב פאר, על רקע תפאורות ענק ולהקות מחוללים, לצלילי הפאסיונים המכובדים של באך, כאשר במאים יודעים מרשים לעצמם לשחק כראות עיניהם בצלילים הנעלים ולהתאימם לשגיונות הבמה. אצלנו, בילה השחקן יוסף כרמון על השפוד במשך מערכה שלמה מדי ערב (ב„יסורי איוב" של חנוך לוין) ואיש לא ראה בכך חילול הקודש, מלבד מרים תעסה גלאזר שהסתייגה מתלבושתו המינימאלית־מדי לדעתה.

חזיונות ענק לצלילי הפאסיונים של באך ויצירות ליטורגיות אחרות הם האופנה האחרונה בתיאטרון האירופי. בעצם לא בדיוק תיאטרון, משהו שבין אופרה, באלט, תיאטרון וקונצרט מומחז. את קריאת הכיוון הראשונה נתן הכוריאוגרף ג'ון נוימאייר ב־1981, כאשר עיצב בהמבורג את ה„מתיאוס פאסיון" של באך. ההצלחה הפתיעה אפילו את עושי ההצגה עצמם. מה שתוכנן לשש הופעות לכבוד שבוע הפסחא בכנסיה מקומית, הפך ללהיט כל־אירופי ורב־עונתי, שעדיין ניתן לפגוש בו פה ושם בבירות אירופה.

שנת 1984 היתה שנת הפאסיונים. פייר לואיג'י פיצי ביים את ה„יוהנס פאסיון" בתיאטרון פניצ'ה בוונציה, לובימוב, הבמאי הרוסי הנודע שהיגר למערב, העלה את המתיאוס במילאנו, גם הנדל לא התחמק מגירסה בימתית בעלת עושר ויזואלי נדיר, „המשיח" שלו בבימויו של אקים פרייר תואר כמשהו ש„בין ברויגל לסלבאדור דאלי".

בימים אלה מעלים את גירסתו של פייר לואיג'י פיצי האיטלקי ל„יוהנס פאסיון" בתיאטרון „השאנז אליזה" בפאריס, והבקורת שם פשוט אינה יודעת את נפשה מרוב זעזוע, לעג והתפעלות מן ההעזה. פיצי הפך את אולם התיאטרון לסיוט ניאו־בארוקי מהמם, בהשפעת הציור הבארוקי. הוא סילק את כל המושבים מקדמת האולם, הגדיל את הבמה, מילא אותה בסוננות של אביזרי שיש

לגעת ברוח לגעת בנוף

סדנת היצירה בנוף של רחל שביט ואליהו גת: „אמנות מקומית" בעידן של אמנות מופשטת

מאת אורה חייקין

לשבת בחיק הטבע ולצייר את נופי המדבר וירושלים, צפת והרי הגליל הינו דבר כמעט אנאכרוניסטי בעולם האמנות בארץ, אשר בעשרות השנים האחרונות ראה במגמות האוניברסליות (המופשטות בעיקרן), ב„התבוננות פנימה", בקונצפטואליזם, תאור נופי הנפש וכוודאי הדמיון את חיל החלוץ של האמנות בישראל. העימות בין המקומי לאוניברסלי מתקיים לאורך כל שנות היצירה האמנותית בארץ.

האמנים המשתתפים בסדנת היצירה בנוף, אותה מקיימים הציירים רחל שביט ואליהו גת זה כמעט 10 שנים, יוצרים בתגובה לנופי הארץ (אם בטבע ואם נופים אורבניים) אשר משמשים כנקודת מוצא לעבודותיהם. תערוכה של עבודות של אנשי הסדנא, אשר נבחרו ע"י האוצר ד"ר גדעון עפרת, מוצגת כעת בבית אגודת הציירים והפסלים בתל־אביב.

הסדנא היא תולדה של קבוצת „אקלים", אותה הקימו רחל שביט ואליהו גת בזמן מלחמת יום־הכיפורים, ואשר מטרתה היתה להציג עבודות של אמנים אשר יוצרים בתגובה לנוף ולאקלים המקומי הישראלי. בין האמנים שהציגו בקבוצה זו היו מיכאל גרוס, אורי רייזמן, אברהם רפאל, קליר יניב, צבי אלדובי ועוד. יצירתם היוותה קטב מנוגד לקונצפטואליזם ולליבוא האמריקאי אותו הזו וכו ראו, לפי דברי רחל שביט „שאילה משרות זרים". הקבוצה, שהציגה הן בארץ והן בחו"ל, התפרקה לאחר זמן מה, היות ולדברי רחל שביט „נגמר מה שהיה להגיד". אך היא ואליהו גת ראו מטרה דידאקטית בקידום הרעיון של יצירה מתוך הנוף הישראלי המקומי „שלנו". ולפיכך, כבר ב־1976, בשמשם כמורים לאמנות בבתי ספר שונים בארץ, החלו לצאת לטבע עם קבוצות תלמידים. אל רחל שביט נלוו תלמידיה מ„מכון אבני", ואליהו גת הביא עמו תלמידים מהמכון לאמנות בבתיים. הרקע השונה של התלמידים, אשר למדו במקביל גם אצל אמנים אחרים, גרם לצורות שונות של „עיכול" מראות הטבע וביטויים בעבודות. כך החלה להיווצר המסגרת של יציאה לטבע, כשמדי חודש היו מזמינים מקום בבית ספר שדה ובו היו מבלים סוף שבוע בעבודה אינטנסיבית בנופי הטבע. את תחושת תנופה, למשל, היו מבלים במצדה, בה ראו חשיבות של קשירת הנוף בארועים היסטוריים. בקיץ היו מתאספים בביתו של אליהו גת בצפת, ובקיץ 1977 אורגנה לראשונה סדנא כבית־ספר לציור נוף, אשר היה פתוח לכל, ואשר המשתתפים בו באו מכתי הספר לאמנות הן מקיבוצים. במשך שלוש שנים נתקיימה בקיץ סדנא זו, בה היו המשתתפים חיים ויוצרים יחד במשך כל זמן שהותם בצפת (היו שלושה מחזורים כל קיץ), כשהם עובדים באינטנסיביות ומציירים בנוף עם אמנים שונים. בערבים היו המשתתפים מקשיבים להרצאות בנושאי אמנות ונושאים אחרים. האווירה שנוצרה היתה מיוחדת במינה והיה רצון להמשיך ולקיים את המסגרת הזו. אך מכיוון שרחל שביט ואליהו גת לא יכלו להמשיך ולשאת בנטל הזה, והיות שבתי המלון בצפת לא ראו באמנים שבאו לצייר את הנוף קליינטים מבטיחים שכדאי ללכת לקראתם וגם תקציבים אי אפשר היה לגייס מן הרשויות, הופסק קיומה של הסדנא בצפת. פעילות הקבוצה (שנשארה בקשר) נחלשה עם מחלתו של אליהו גת ונסיעתם לשבתון בצרפת.

ב־1982, כשמלאו 40 שנה להתיישבות ותיקי הציירים בארץ בזכרון יעקב, קיימו רחל שביט ואליהו גת מפגש בין אנשי הסדנא שלהם לבין ה„ותיקים". במפגש זה השתתפו ציונה תגר, חיה שוורץ, רוברט באוה, סטמצקי ועוד. הם סיפרו את זכרונותיהם משנות ה־40, סקרו את העבודות שנעשו ע"י אנשי הסדנא והביעו ביקורתם עליהן. היה זה מפגש מרגש יוצא דופן, כשבמקביל לו התקיימה תערוכה של ציורים שצויירו בזכרון בשנות ה־40. היה זה גם מבצעם האחרון של רחל שביט ואליהו גת, לפני שהיכתה בו המחלה ופעילותם הופסקה למשך כשנתיים. בימי מחלתו ישבו ליד מיטתו תלמידיו מהסדנא וליוו אותו לאורך כל הדרך, עד שהתאושש. משהתאושש וקם על רגליו, ביקש אליהו גת לחדש את פעילותה של סדנת היצירה בנוף. ואכן, כיום ממשיכה הסדנא להתקיים כקבוצה (אשר רשומה כעמותה). הם נפגשים אחת לשבוע בביתה של רחל שביט בתל־אביב. לפגישותיהם הם מביאים את עבודותיהם, אשר נסקרות ע"י חברי הקבוצה ומתקיימת שיחה סביבן. כמו־כן מוזמנים לפגישות מרצים אורחים המדברים על נושאי אמנות ואסתטיקה.

בתערוכה הנוכחית מוצגות עבודותיהם של מספר משתתפים בסדנא, וניתן לראות את צורות התפיסה השונות של הנוף ושת צורות הביטוי השונות של כל אמן ואמן, שלמרות הקשר והמפגש הקבוע ביניהם, מטמיעים בעבודותיהם רקע ומזג שונים. הבדלי הרמות באיכות העבודות הם גדולים, אך בכל זאת מעניינת מאוד ההתייחסות השונה כל־כך של כל אדם לנוף ואופני הביטוי השונים של חברי הקבוצה.

„מקום בצמרת"

מצעד הפזמונים הישראליים – רשת ג' קול ישראל 26.11.85

1. אל תגעו באהבה – יגאל בשן
2. שפוי מלחמה – טנגו
3. את עיניך שא מזרחה – להקת פיקוד המרכז
4. שבעת המינים – עפרה חזה
5. באתי אליך – ירדנה ארזי
6. רדיו מגגן – ארבע לבאים
7. הבטחה – יהורם כהן
8. ככלות הקול והתמונה – רני בסן
9. חלק בעולם – איילנית
10. רכבת לילה – משינה
11. עם אחד שיר אחד – אבני ישראל
12. אהבה חופשית – אריק איינשטיין
13. בסדר – אילן קרני
14. כשתשוב – צילה דגן
15. היי גלית – אריק סיני
16. הכל עומד במקום – גלי עטרי
17. האמת שאבקש – אהוד כהן
18. אמן אמן – להקת הנח"ל
19. הייתי בגן עדן – מני בגר
20. רוקד אל תוך הלילה – ג'קי מייקה
21. אהלן וסהלן – איתן מסורי
22. לא את גם לא אני – שירן לח
23. דואט – ישראלה קריבושי
24. מה אני שומעת – שלוה ברטי
25. שוב הים – יוני רכטר
26. ממש כיוון – להקת אורניים
27. לוקח את היום לאט – אבי פסוס
28. אהבה ראשונה – רני שושן
29. קלנוע – שרון ליפשיץ
30. עכשיו הזמן – שלמה יידוב

לשיפוטכם – פינת הפזמון החדש

31. שהשמש תעבור עלי – ירדנה ארזי
32. צער אינו משאיר סימנים – טלי פלג
33. משו משו – גבי שושן
34. נולדתי כאן – ניצה חי
35. האיכר ממשיך לחרוש – מירי אלוני

לכבוד: „מקום בצמרת" קול ישראל ת.ד. 1082, ים, מיקוד 91910

זה הפזמון שאני בוחר:

1 ☐ 2 ☐ 3 ☐ 4 ☐ 5 ☐ 6 ☐ 7 ☐ 8 ☐ 9 ☐ 10 ☐ 11 ☐ 12 ☐

שם:

כתובת:

תאריך